青島新民報
發行人 孫天經 編輯人 山田春三
發行所 青島新民報社
日出一大張半(每星期一休刊)
報紙價目 每份八分 每月一元五角 半年八元五角 全年十六元
廣告價目 普通一段一行一次一元 特別(同右)一元五角
各部電話 董事室②二三四八 編輯局③二三四〇 營業局②二〇六〇 印刷局③一四一九 傳達處③四一八三
東京支社 京橋銀座西七ノ二 大阪支局 天王寺區人町五三 北京分局 板廠胡同七號

中日國民應共苦樂 遂行大東亞戰爭

「日後宮參謀總長談話」

派遣軍後宮總參謀長談話

（南京十七日中華社電）日中國派遣軍後宮總參謀長、於十六日午後三時在總司令部與中日記者團會見、關於大東亞戰爭之光輝前途、發表如次談話、闡明中日關係將來、日本確乎方針矣。

確信對於大東亞戰爭緒戰之皇軍赫赫勝利、及其光輝將來之見透內中國人士又持有確乎信念、然惜另一方面一部人士尙懷抱、日本今後代英美而壓迫搾取中國、使其政府傀儡化之危懼不安之念、如斯全然杞憂、而又錯覺也、日本對中國態度、已因中日基本條約及中日滿共同宣言等而明瞭也、此次戰爭、如其名稱所示爲大東亞戰爭、東亞全體打成一團、打倒美英、以解放大東亞民族、建設共存共榮樂土、日本以爲中國民衆協力絕對必要、今後提攜宜益行强化、余希望此際、中國人士爲對處東亞民族共同非常時局、應增加生産、節約消費等、與日本國民共苦樂、積極的協力云云。

德各報力陳 日軍大勝利

（柏林十七日海通電）日軍之在菲律賓登陸事、此間柏林各報、咸於極顯著地位刊出、并力陳日軍之大勝利云、各報并刊載日本國會席間東條首相、有田外相外各大臣之演詞甚詳、而均讚賞日本之牢固決意云。

亞細亞黎明期近

日外相演說完全表明 我國人士均極大銘感

（上海十七日中華社電）日本東鄉外相、在十六日之國會演說內、明確指摘日美不得已開戰、責任之所在、謂此次大東亞戰爭之目標、爲「東亞之解放」云而斷定者、對日本軍赫赫戰果曉目驚嘆之中國人與以莫大感銘、同時在日本軍保護下、殘留於租界之一般外人、對日本保持驚人的實力、迄最後不惜竭盡自重努力維持和平之點、深爲感銘、是謂予軍之斷起止大光明、尤以從來專存依賴英美之中國大衆之胸底、謂「今也亞細亞黎明將近」云而萌芽希望、此事實可謂自鴉片戰爭以來百年中國人心理的革命、與此相較重慶方面自巳心中所恃之英美兩國、已暴露脆弱性而致戰敗結果、對抗戰前途極爲暗淡、不僅不能持有何等希望、即蔣介石祕密期待之蘇聯積極的參加反樞軸戰線、如與東鄉外相之對蘇政策、希望已薄弱、較之光輝希望重慶處下之國府治下愈益痛感有頹落爲地方政權之悲慘。

協力遂行大東亞戰 新民全聯臨時會

將在京開會程序擬定

（北京十七日中華社電）大東亞戰時下爲使華北一億民衆對東亞民族解放聖戰一致協力起見、新民會臨時全聯協議會已經籌備就緒、決於本月二十四日十時在中南海懷仁堂盛大舉行、會期一日、各地代表週內即將分別來京、關於大會會議程序、十六日已擬定公布茲錄如左、

開會儀式

（一）開會、（二）全體肅立、（三）向國旗會旗行三鞠躬禮、（四）合唱國歌會歌、（五）默禱（向肇造東亞新秩序諸先烈）（六）會長致詞、（七）來賓祝詞。一、華北最高指揮官、二、華北政務委員會、三、興亞院長官、四、日大使館、五、滿洲國大使館、六、德國大使館、七、義國大使館、八、朗讀賀電、（如無取消）九、閉會。

第一部議事

（一）任命議長及書記長、（註）由會長任命之。（二）設立文書起草委員會、（註）由各省出席代表之各一名及會方之指導者三名組成之（三）政府對應時局方針之說明、華北政務委員會委員長。（四）新民會中央總會對應時局會運動方針之說明。

第二部動議關於發表宣言者動議代表之關於激勵及感謝文者、動議關於實施反英美示威運動者、動議關於治强運動之促進及强化者。

（一）代表慰志、（二）宣言及激勵感謝狀之發表。

（一）對外日本內閣總理大臣陸海軍大臣大政翼贊會總裁、大日本興亞同盟滿洲國國務總理、滿洲國協和會會長、德義及其他樞軸關係國華北陸海軍最高指揮官、泰義政府。（二）對內國民政府汪主席致外僑胞、（由僑務委員會轉）（三）時局演說。

（一）華北連絡部長、（二）海軍武官、（三）興亞院華北連絡部長官。

閉會式

（一）會長致閉會詞、（二）呼口號。一、打倒英美帝國主義、二、完成東亞民族解放、三、中華民國萬歲、四、中華民國新民會萬歲。（三）向國旗會旗行三鞠躬禮、（四）閉會。

津中德官民 向日軍獻金

（天津十七日中華社電）德國海通社天津特派員穆尼燕氏、感動日軍之光輝戰果、及日軍將士激底警備舊英租界之嚴肅態度、接收租界狀況、并於十六日接上海本局通知獻納五百元、德國商會經理莫立克氏、捐納慰問日軍用香煙五萬支、又天津猶太商會德國部、亦捐贈慰問用之煙草二萬五千支、又中國方面滄縣縣知事劉其昌以下全體職員、捐助飛機獻納基金三百元、滄縣師範學校全體職員獻納卹金三十三元一角云。

破壞經濟封鎖的就是國民公敵

國民公敵就是大家的仇人、大家都應該反對的人。

治運解說 蘇北地區（二） 向三次成果擴充

蘇北地區、不用說是華北與華中的中間地帶、與隴海的河南省同是古來逐「中原之鹿」的地方、也同是產生多英雄豪傑興亡盛衰之關鍵的地方、事變前是國民黨的地盤、所以頗有南京的性格、原來淮河以北、人情、風俗、言語都屬於華北的色彩、現在政治經濟文化等各方面都傾向依存華北了。

驟察此地的治安强化運動可知特務機關成爲背後的軸心、蘇北專員公署、新民會、日本居留民會、各種宣傳機關——總之中日各機關完全像一架機械那樣全體圓滑地運行着、使它們不爲功名心所驅使而擾亂全體的運營、更使分担各自的責任而活潑地活動、這還是由於特務機關的人才所造成。我們再看看專員公署、「治安强化運動本部」、「經濟封鎖本部」的大招牌、便是證明以此處爲本部而運行各種施策。

第二次治安强化運動完畢的時候、九月十二日立即召集各縣的責任者舉行運動成果檢討會議、郝專員爲主席、聽詳細之報告、加以嚴密的研究、而且提出種種意見、其中明白指出下列兩點、

一、宣傳不足、方法拙劣。

一、治安强化之末端組織不完全。

因此、決定在第三次運動時、要把宣傳點提出、努力改善、對運動加以反省檢討而推進。第三次治安强化運動的陣容、是以郝專員爲本部長、本部之下設總務、工作、作戰、宣傳各部、此外並有連絡會議、使橫的連絡充分、又另外編成督察組、按地域而分成一班至四班、各組主前線担任第一線的一切指導與監督、爲運動之適否、聯合警備討伐之實況、經濟封鎖之布陣狀況、不良官吏之取締等等、在蘇北地區堅持以第一線主義爲原則、郝專員以下首腦部、都立於前鋒、從事討伐、與監察、所以總說作事不動而僅以報告書敷衍塞責的縣長、已被處罰了。

經濟封鎖戰在蘇北地區從去年已經開始、去年十月物資對策委員會成立、十一月三十日起、已在徐州、銅山、山一市二縣、實施重要物資之輸送配給及價格統制法。

重要物資裏面先提出鹽、火柴、印刷用品、這是因爲配給機構整備而比較的容易實施的原故、其實行方法第一先充分調查戶口、而採用票制、一方設物資檢查所整頓配給機構、並由警察協力推行。最初因爲不慣於票制度、所以一部民衆也有不快的地方、以後由於漸使手續簡易化、並且也有了訓練、故而圓滑推行、配給數量也參照需要額而加減。總之、如果使民衆充分接受物資統制而努力、那麼獲得所期成果、決不是困難的。

以上的施策、注重治安地區內的重要物資之確保、與配給之圓滑化、而對偽地區的物資流出封鎖——由於第三次治安强化運動而猛烈的展開、最初睢寧的大王集檢查所、沒收煤油四十箱鹽六十車、阻止對偽地區流出此後各地檢查所方面也都有這種戰果來報告、而且區域用手推車的販賣業者與匪區通謀嚴重盤問檢查。

由這樣蘇北地區的治安强化運動經過兩次而更入於第三次實行擴充戰果、在自衛團的組織上、縣警備隊的活躍上、主要道路的補修完成上、都已看到彰著猛進的情形、末了我們用蘇祭前縣的郝專員的話來作一結束。「治安强化的意義、甚至保甲長都已明瞭、不過尙未實踐、看看農民的面色、也是一次比一次歡樂、照這樣下去、一二三年後、使農富足、民生之安定、也可大期待了。」

協力我友邦對英美進攻 爭取大東亞戰事的勝利

調整收買機構以謀民生的安定

現有收買物資的機構、就是合行各資本家機構下鄉、亂行採購收買、流出敵區、爲謀民生安定起見、非嚴行調整收買機構不可。

日陸空軍呼應 猛攻香港島

全島浴彈凄慘已極

（九龍十七日中華社電）佈置巨砲向香港猛攻擊中之日軍砲兵陣、以十七日午前九時爲期、開始猛烈砲擊香港島、與此相呼應之空軍部隊、上午十時大舉急襲香港島敢行空陸一體之猛攻擊、因此香港全島爲濃煙所蔽、砲火瀧軍、凄慘已極云。

九龍市民 均盼早日陷落

（九龍十七日中華社電）此次當攻略九龍而他慰異者、不僅日本軍作戰迅速果敢、且與從來華南各地作戰相異、齋住民均不逃避、而待此日本軍入城也、卽少數之英人、重慶要人、放棄九龍方面之俱樂部、一般中國民衆逃亡以外、均留於其住宅、九龍市掌在日本軍保護之下、早已恢復舊觀、中國商店開門營業者甚多、而此等商人、自動的歡迎軍票、如尊重從來習慣支付香港幣、有反被拒絕之勢、如斯以援接基地而活躍之九龍在香港攻略完成、咸爲東亞新秩序之重要構成分子、故市民希望香港早日陷落云。

攻香港戰 收獲大戰果

（東京十七日中華社電）日本大本營海軍十七日午後三時三十分發表、帝國海軍與陸軍緊密協同之下、由海空猛擊香港、至十七日所獲戰果如下、擊沉砲艦一艘、驅逐艦一艘、擊沉魚雷艇六艘、（砲艦二艘、大破重砲擊摩星嶺及香港要塞、予以大損害。

擁護對英美宣戰 豫舉行必勝大會

電王委員長誓作後盾

（北京十六日中華社電）河南全省、擁護對英美宣戰必勝大會、於十五日電致王揖唐委員長表明對大東亞戰爭誓作後盾之熱忱、茲誌電文如次、華北政務委員會王委員長勛鑒、當我東亞民族被英美國家主義之經濟掠奪、文化侵略、政治壓迫、而隱忍自重、於茲久矣、今幸友邦日本帝國以正義之師、對英美宣戰、而謀東亞民族之解放、義旗所至、無不披靡、最後勝利指日可待、我東亞民族之盛衰存亡、在此一舉、我等決以全力誓作後盾、謹表熱忱、至祈垂鑒、河南全省擁護對英美宣戰必勝大會。

華北全民衆 對日獻金運動

（北京十七日中華社電）大東亞戰爭爆發、友軍部隊在一週間內、將東亞英美實力粉碎無餘、收獲莫大之戰果、華北民衆、以日軍勝利之日、卽東亞民衆解放之時、聞訊之餘莫不歡欣異常、爲對友軍表示慰勞感謝之意、各地紛紛發起對日軍獻金運動、據悉該各縣獻金數目、迄十七日確知者計通縣一萬元、固安六千元、大興五千元、密雲三百元、業已由當地縣公署分別呈獻當地駐屯之日部隊云。

泰前藏相 就任第二攝政

（盤谷十七日中華社電）泰前藏相、十六日就任攝政委員會第二攝政、已去大藏大臣職。

十一月份冀中地區 討伐大戰果

斃匪多名擄獲無算

（石門十七日中華社電）協力第三次治强運動中之日軍○○部隊、十一月份冀中地區之討伐戰果如左、交戰次數 四四六、敵遺棄屍體 二〇七七、俘虜 八一四、鹵獲品迫擊砲七、迫擊砲彈七六、輕機槍一〇、步槍彈一九四〇〇、手槍一五〇、手榴彈二九、四〇〇、槍剌一二一、洋砲一一、自動步槍九、馬七五、及其他多數云。

日機襲龍州 猛烈轟炸全市起火

（安南○○基地十七日中華社電）連日華南攻擊敵軍事據點、擧莫大戰果中之日本陸軍航空部隊、於十六日又飛往廣西省敵軍事據點龍州轟炸、市街各處發生大火災、予以大損害、全機安全歸還基地。

泰內閣改組 首相兼國防外相

（盤谷十六日中華社電）皮文泰國首相爲對處現下非常時局、强化國內體制起見、斷行十五日內閣改造、親自兼任國防相、外相兩地位、現國防相夫洛木約奇中將、現外相里達列克氏、分別任國防及外務次官輔佐、皮文首相已於十六日發表。

越政廳新設 對日事務局

（河內十七日中華社電）法屬越南當局以日本會有派大使府之乃新設政廳外交部、實行涉外事務之統一、又今此次日越軍事協定成立後、向完成大東亞戰爭邁進之日本、與越南之關係、一層加强緊密、依是此次設立新對日事務局使擔任連絡、該事務局區分爲總務部、軍事部、政治部、經濟部、文化部、又在西貢設立分局、局長由外交部長城阿桑介氏兼任。

日德義三國條約 愈將有具體發動

混合委員會協議方針

（柏林十六日中華社電）依在太平洋作戰開始、日德義三國條約之具體的發動必要、日德義三國條約混合委員會十五日午前十一時、在德國外務省、在李本托洛普外相司會下、舉行第一次總會、由日方大島大使外各委員、由德方李本托洛普外相、列達海軍總司令、凱特爾陸軍總司令、其他各軍省次官來、由義國阿爾菲里大使、又由義國方面阿爾法依愛理駐德義國大使以下、關係者出席、先由李本托洛普外相述開會詞、說明大東亞戰爭、一般國際情勢後、强調政治軍事經濟各部門、今後提攜緊密化、該委員會任務之重要性、次凱特爾總長、代表德陸海空三軍致詞、激賞開戰僅一週間內、日本軍赫赫戰績、更由大島大使、阿爾法依愛理大使、日義兩代表分別致詞後、關於今後三國間實行之具體的提攜方針、實行協議、午後一時後散會、今後基於本日會議所決定之一般方針、隨時開委員會、關於打倒英美勢力之最有效共同作戰、其他提攜方法、實行緊密協議依據三國條約之提攜、將有具體的發展、頗注目也。

義克間會談 意見已一致

（柏林十七日海通電）李本托洛普德外長、頃初次延見克洛地國新任駐柏林公使步台克。

（羅馬十七日海通電）此間十六日晚各報刊稱、義外長齊亞、及克洛地國元首柏維立志博士、於十六晨舉行末次會議、柏氏此行曾舉行談話多次、其結果未詳、柏氏定於十六日離威尼斯首途蘇洛林、謁見克洛地國未來國王施波爾托公爵、該末次談話時共歷一小時又半、據稱會商討兩國共同有關諸政治及經濟問題云。

東亞共榮圈內 經濟極鞏固

日藏相國會報告

（東京十六日中華社電）在日戰時國會賀屋藏相演說要旨如下。

此次以歲出預算之追加列入者爲臨時軍事費特別會計二十八億元、一般會計四百六十萬元等、其中臨時軍事費特別會計、此際列入有緊急增加必要之陸海軍費追加、其財源之全額預定爲公債、又一般會計列入緊急不得已所須防空緊急設施之經費四百五十餘萬元、及設立捕獲審檢所所須經費、右爲因本年度實行上之節約、以所發生歲入超過額而支辦爲計劃此外台灣總督府及南洋廳各特別會計、列入臨時對策所須經費合計三百萬元、對今後戰時應急施策期萬無遺憾、同時公債金特別會計、關於臨時軍事費之財源調度、列入追加預算、在大東亞戰爭開始以後、我經濟界極平靜即於金融界絕無提存款者、殆無通貨膨脹情形、各種生産事業着着進行其活動、又滿華并無何等不安混亂、於極平靜平穩裏而變推移、於緒戰因皇軍大勝利、日滿華共經濟圈基礎亦極强固、同時因我國民之一致團結突破時局之牽固決意與必勝之信念有以致之也、同時滿華兩國人對我國信賴甚厚、政府今後設發生任何事態、對各種金融機關之存款支付并無何等不安、同時融的保護必要之準備均已完了、又對生活必需物資供給之確保、有充分準備、尤以食料等已決定緊急對策、着着從事實行戰時下食料之供給上已有萬全之準備、一方敵性財産將其管理統制、在可能範圍內爲我國而活用、在敵性各國、關於日人財産爲應付對手國所採之措置、有講求機宜處置之必要、關於敵性管理等、已將法律案向本議會提出、又在敵國內日人所有財産所蒙之損失、因外國處分損失補償金制度之活用、講求救濟處置、而我國與滿華之經濟提攜愈益緊密化、在新加入大東亞共榮圈南方各地域、包藏豐富無限之天然資源、偉大國防經濟力與東亞各地域住民豐富多幸之基礎確立、洋洋前途能矚望也。

對日軍之措置 實頗爲感激

獲俘虜美軍官談話

（北京十七日中華社電）由於日本堅決對美英布告宣戰、於北京天津成爲俘虜之美國海軍陸戰隊、聞及繼續慘敗之消息後、作何感想如何、度其生活、記者於日前與哈斯特大佐、及馬來少佐、作一小時會談之機會、哈斯特大佐、乃於京津等地指揮美海軍之司令官、窗外陽光照射、於隊長室等談話時、感覺格外清靜、

記者（問）汝等或未思及開戰數日後、竟至此等地步、哈斯特隊長（答）實出吾所預料（面現慚愧之色）、本國議員要請將防衛夏威夷之責任者、太平洋艦隊司令官、金梅爾等附諸軍法會議、想該地或受相當打擊金梅爾君、乃余之友人、性極仁慈、今回憶誕於日本軍猛襲下

記者（問）對俘虜生活之感想如何、

哈斯特隊長（答）日軍極其紳士態度、我等惟感激照顧我等之高田部隊長之厚意、實可稱一偉人、彼親切招待我等、且許可已成俘虜之我等佩服、（深感日本武士道之精神、旋感謝謂、此保護我等之房屋、或爲世界中最安全之所）、繼續讚揚感想謂、

（一）日本軍之寬大紳士的態度、吾等美國將士必須學習、（二）眞正日本之心意、不被美國方面理解、實乃遺憾、且以美國陷入現在之窮境、乃被英國所操縱、極爲憎惡英國之政策。

繼之由馬來少佐發言、該少佐自稱六十三歲、視之實一好好先生、又風度瀟灑、馬來少佐談稱、余曾渡日數次、長崎、神戶、橫濱、東京等地、皆所熟知、北京生活已歷十年、因甚爲善悅此地云云、時思隱居於此、言外竟有（戰爭等不必提矣）之口脗、繼又稱「余妻已奉本國之命、先行撤退、今不知如何、余止如閣下所見、乃一老人、早無敵意、不求急速解放」云云。

此平心靜氣之老人言時、甚爲高興、而飲蘇達水、與威斯忌酒矣、記者又至他室、視被收容之一百四十名美海軍兵正值進餐、大內片送同口中、此等年青俘虜、極爲爽快、進餐後畢、則赴雨天體操場、比賽排球、室外之寒風止逆來、大東亞解放戰中意氣昂揚、日華一體之感慨云。

虞美人

秀羽著・許濤繪

第六章 打破獵人的網 （3）

那燒水的姑娘送進茶來、送到婉蘭這裏、婉蘭欠欠身。朱女士就說：「璧如這個姑娘、是個孤女、跟着她叔父嬸子過日子、叔父擺小攤、我要是不辦這學校、她就連飯都沒得吃！」王太太在旁邊說：「朱校長淨作好事！」朱女士說：「這也是沒有法子、我一個人終身不作事也够我花的了、可是這些小孩子們怎麼辦？我在這辦着學校、她們雖然吃不飽、可是還不至於墮落、要不然就叫壞人給引誘去啦！」婉蘭也點頭、心裏很佩服這位仁善的老女士。朱女士拿起茶盒來、茶轉、她用眼色把倒茶的姑娘支出去了、就用悄聲、向婉蘭說：「虞小姐你要是也有這種熱心爲社會服務的心呢？由今天起你就來幫我、你就算是校務主任、今天咱們就計劃計劃應當怎樣擴充、這個月我先幫助你五塊錢。」婉蘭心裏作難地想：「這一點數目還不够車錢呢！」朱女士對着她的臉又說：「這不過是車馬費、這個月咱們要眞是能在外邊想出點辦法來、募不來捐、咱們可以借貸、反正這學校也就跟買賣一樣、只要有錢、不怕生不出來利。那時我再給你正式訂薪水。王太太也跟我提過、你家裏也很等着錢用！」婉蘭的臉、不禁紅了紅。王太太說：「說是等着錢、可是你要掙不來錢、婉還能不給你飯吃嗎？現在朱校長也說的明白、這個月不算是薪水、下個月學校弄來款子、才能給你正式訂薪水呢！朱校長說的話也許你不明白、可是我都聽明白啦、就是朱校長把學校委托給你啦、你以後是辦的好、你就能掙的錢多、辦不好……」「決沒有辦不好的、外面有很多人願意捐款、我只是不出頭罷了、我不出頭又不讓人去接洽、人家無論多麼熱心、也不會把錢送來。」婉蘭笑了笑說：「我是完全願意、薪金的多少也不成問題」在校務方面我自然要遵着朱校長的指導、盡力盡心、只是關於教學方面、我怕有許多事還不會。」正說着、進屋來五六個姑娘、有的是梳着大辮子、有的已剪了髮、每人都挾着個小包袱、朱女士就給同婉蘭一一引見、這幾個學生一齊給婉蘭鞠躬。朱女士指着兩個大學生說：「她們已竟都學會了、以後再來學生可以跟她們學、用不着虞先生教。」婉蘭笑着說：「那以後我也得算是這裏的一半學生、我也得跟着學一學。」王太太站起來說：「得啦！你們上課吧！我別在這兒攪你們我走啦！」婉蘭送出門首、王太太回身悄聲兒說：「你好好幹着、顯出幾手兒來、叫她以後離不開你才成。」更悄聲說：「你別把這幾個學生、連那燒水的、都當是學生、這是真正的學生……」屋裏幾個學生、都坐在板凳上做起錢口袋、枕套、有的還學着成件的衣服縫、是給裁縫鋪「撩邊」。看這情形、乾脆就是這幾個學生、天天借着這地方湊在一塊做活、朱女士一定認識洋貨店和裁縫鋪、她就是個「攬頭」。婉蘭未免有些失望、而且無事可作。在王太太家吃完了午飯又回來、朱女士這才跟婉蘭商談擴充學校的計劃、婉蘭認爲是應當添功課、「國文」「珠算」「筆算」、「圖案畫」、是一門也不可少的、不然不像是個學校。朱女士認爲可以、但因爲顧惜時間、恐怕減少出品、允許每天只上一小時的功課。另外就是朱女士已經擬好了的計劃：購買兩架縫衣機器、兩架織襪子的機器、把附近一所空房租過來、開設教室、添桌椅、裝電燈電話、在報上登廣告招生。這樣一來、至少可也得一千塊錢。朱女士承認自己在銀行有存款、但都是定期的、她每月要以那利息爲生、所以提不出來。

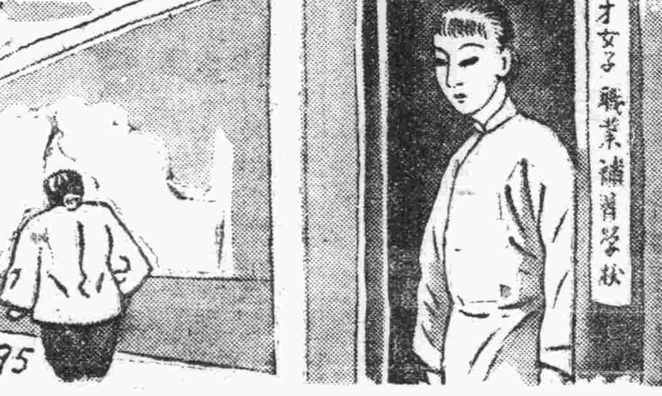

邵元培律師受任豐記王綏之君常年法律顧問通告
本律師茲受右開當事人聘爲常年法律顧問嗣後如有侵害其營業信用名譽及一切法益者本律師當依法負保障之責特此通告
事務所山東路三十號 電話(二)六四六六

青島糧食配給組合徵求第二部組合員啓事
啓者此次爲實行麵粉及雜糧配給統制之目的擬成立青島糧食配給組合茲爲徵集本組合麵粉雜穀粉部第二部組合員（零售）起見凡以前經營麵粉及雜糧粉之批發及零售商志願加入本組合爲第二部組合員者務希於十二月二十五日以前將加入申請書送至各所屬商會以憑審核是荷
詳細情形請向各所屬青島台東鎭台西鎭商會詢問

大阜銀行
本行辦理銀行一切業務及倉庫貨物抵押事宜手續簡便利率克已除烟台濰縣海州已分設支行辦事處外所有天津濟南開封商邱徐州德州濟寧博山周村各地亦均可通匯取費從廉如蒙賜顧無任歡迎
青島總行 電話 總理室 二一七九三 營業室 二一七九九 二一五九四 出納室 二一四三六 夜間用電話 倉庫課 二一四一三九 大港倉庫 二一〇三四 小港倉庫 二一八八一七

鎭咳 拔咳因 C.C

青島萬利烟行 聘訂各地代理店 招用男女推銷員 廣告
啓者本號代理大和産業公司總代理北支煙草公司出品麥杭、興亞、燕京、萬壽各牌香煙各地有願經銷者卽請爲臨本號接洽或通函洽商無任歡迎再本號擬招用男女推銷員各十名有願就者卽希來本號面洽爲荷
本市分代理 協昌五金行 山東路 萬福臨 河南路 萬福泰誠記 膠州路 義昌隆 濟南路 萬春號 長興路 滄口大成堂 大馬路
萬利煙行 青島河南路四九號 電話二一八八二二

紙袋 紙繩
標價貼簽 標價掛簽 封口紙 商標紙
製造 批發 零售
青島聊城路一三二號 大統領 幸田 電②四四二七番

染色
毛系。毛織物、絲布。人造絲
其他所有絲交織品
各界期望之良染色而且於光線强烈日光之當地及洗濯時均不變色之術染色尙希惠顧是荷
如蒙顧賜時請以電話通知卽刻前往接洽
青島唯一之染色業 日華洋行
青島華陽路二十三號 電話(三)一五一五號

金風交替 朔風應運敬維
各界紳商仕媛禦寒有方愼選火爐尤爲當心敝廠服務社會應時令之使命精製各種新式火爐燃煤經濟熱力特大式樣新穎質料堅固裝璜美麗價格公道種種美點不克盡述如荷參觀比較無任歡迎倘蒙購置方期實惠敝言不謬決不吹噓購請從速盍興乎來

本市代理店
雙和泰 高密路六六號 電話二、四六三八號
東聚泰 河北路六二號 電話二、四七一三號
德發成 天津路四號 電話二、一九三四號
青島 源盛爐煖汽工廠 湖南路六四號 電話二、四八八一號

時論

英求助渝僞之哭笑劇

向來渝僞所依靠者爲英美，且以得此後援可以長期抗戰，英美亦不惜在渝面前竭力誇耀，以爲世界無可與競，挾渝僞以資擾亂東亞，終於激起此次太平洋戰爭，在英美及渝僞方面認爲以英美兩國大海軍力量以臨太平洋總不藉勝亦絕無敗北之理，豈憶開戰之始，日軍奮起神武，迎頭痛擊，將英美兩國海上力量大部摧毀，沿南洋諸島全部登陸，使英美措手不及，儼同霹靂閃電戰跡，實爲世界戰史所稀有，又豈英美所能料乎？

人皆知英美所恃威脅太平洋者僅爲海軍力量，彼海上力量摧毀即如蜂蠆去其毒，絕無能爲矣，是故日軍所予力敵者亦惟海上，若夫陸地作戰，以日軍精銳以臨英美腐敗軍隊，如以鐵錘擊枯朽，未有不力予粉碎者，是以日軍沿太平洋岸登陸，所至之處，英美竟無力阻止，由於英美敗戰，竟演成滑稽劇目，即英方求助於渝僞防守馬來是也，據南京電訊，駐重慶英武官日尼斯，九日對渝僞要求依美將軍事協定履行義務，蔣召集緊急主腦會議，協議結果（一）派遣詔關附近之重慶軍援助香港，（二）使移駐緬甸方面之重慶軍協助防衛仰光及新嘉坡，（三）於英軍進攻泰國北部時，以一師乃至三師兵力協助之，吾人睹此消息實覺不倫不類，不禁爲重慶悲，亦不禁爲英美笑，此陰差陽錯現象，英美之窘狀可想爲何如，亦可概見矣。

英美久以紳士自居，且以援助重慶自任，只有英美對渝僞幫助，絕無需重慶爲己幫助之理，乃事實演進竟有不然英美在敗戰雖支情勢下，竟反顏要求重慶派兵幫助防守，此猶富家兒一旦失腿，乞助叫化子爲其殘羹冷飯者毫無以異，此叫化子縱然慷慨，傾其瓦缶相贈，亦不足饜富兒慾望，乃爲最顯著事實，不圖此種哭笑劇竟由紳士國演出，殊足耐人尋味矣。

英美渝間演此哭笑劇，其本身未知有何感覺，但衡諸事實除於戰爭中添一段笑料，實無多大作用，尤其英求助渝僞，與渝僞公然允許派兵幫助其本身皆充滿矛盾性，英美自事變以後固爲承認爲渝僞保鏢，今一旦自身有事，反向渝僞求助，如此軟弱無手實無以處，尤其渝僞派兵助英防守屬地，更屬可笑，事變以後渝僞放棄本國土地至極廣大，未聞其有規復能力，而今逼處西陲，掙扎無力，而竟有心緒助英美防守屬地，捨己芸人，從來負政治責任者未有是其愚，且其視中國全民塗炭悍然無睹，視歐美屬地竟若是關心，以此證事，明明不知中國人自處，甘爲英美隸屬，代其看門守戶，卑劣如此亦大可哀矣。

此幕哭笑劇如何演起，由於英美及渝僞皆處無可奈何地位始有此笑劇，不然英美之紳士脾子豈願自行摘掉，渝僞渦身蘊演豈不自知，無奈英美屢敗之下至於不能自支，明知此項幫手未必濟事，亦姑且試之，渝僞早已潰爛，不顧一切利害，明知無益，亦必滿允，然事實究如何乎？吾知英美屬地能否防守乃在其自身，絕不因渝僞派兵稍變其體勢，蓋僅餘殘喘之渝僞兵力能作舊式之游擊擾亂，絕不能當正面大規模戰爭，假使渝僞軍派赴英領，彼能卸去軍衣，潛伏村落作擾亂行動乎，勢必不能，然則英國軍隊雖然不支，以其知識訓練，戰鬥能力，向優於渝僞軍多多，今英美敗戰無術，竟欲以渝僞軍爲之阻擋一陣，是猶擊飛蛾以撲烈火，豈有幸免乎。

（肅清歐美殘存勢力安定地方秩序）

解放東亞十億民衆 舉全力邁進聖戰

日國會下院會議決議

（東京十七日中華社電）日臨時國會最終日之衆議院本會議、十七日午前十時四十一分開會、一、言論出版集會、結社等臨時取締法案（政府提出）、照委員長報告表決、以其政府提出之緊急預算案、及法律案全部審議終了、次表明對英美戰爭目的貫澈之決意謂、舉國團結、向大業達成而邁進、而無惑云、繼斷言大東亞戰爭之意義爲東亞十億民族之解放戰云、降壇後、掌聲雷動、即入採決、嗣總員起立、將其表決、東條首相謂、「適才決議烈趣旨、政府完全同感、深知之烈之國民之決意、誠堪感謝也、政府因此舉全力向聖戰目的完遂而邁進、以安宸襟」云、十一時十五分休息、事實上此次議會之衆議院、已告終了云。

決議全文

（東京十七日中華社電）日本國會十七日之衆議院本會議、以滿場一致表決各派共同提案、關於「大東亞戰爭目的完徹之決議」全文如左、

決議　承對美英宣戰大詔、皇軍作戰間不容髮、頻奏捷勝、聲動四海之耳目、如斯前古未曾見其類、皇國臣民之感激所不能措、太平洋制霸之權、大概已歸我掌中、盟邦亦德國、前路雖有無窮、安詐敵國遁動、宜謹奉體聖旨、深信皇軍之善謀、官民一丸以完徹大東亞戰爭之目的、右決議。

戰無不勝攻無不取 各戰線日軍戰況 木村陸軍次官之報告

（東京十六日中華社電）在日本臨戰國會東條兼陸相代理木村次官說明陸軍部隊戰況要旨如下、

馬來方面　英國遂於七日夜突破國境侵入泰國南部、對之我陸軍與海軍協同、於八日早晨在馬來半島要衝敢行上陸、齊向敵軍要根據地殺到、予以佔領、其次上陸各部隊、即開始南進、擊破頑強抵抗之敵、而前進、迄十二日突入馬來英領之一部、與約一師團敵機械化部隊遭遇、激戰後、將其潰滅、除捕獲敵戰車二十、速射砲十六門、汽車約六十輛外、並俘獲多數敵軍、再飛行部隊與地上部隊相呼應、以視死如歸戰法、在敵彈如雨之下、實行不完全飛行場降落、擔護陸上行動、炸碎敵航空基地等、迄十四日計擊落或大破敵機百二十三架、並已擊沉敵英空軍主力、在北南海洋計炸沉汽船五隻大破、砲艦三艘、輸送船一百噸、然自泰馬國境至新嘉坡之距離、有七百公里爺、其地形均爲熱帶森林山岳地帶、又因新嘉坡爲號所謂難攻不落之近代的要塞、故攻略此地仍需相當時日與困難也。

泰國方面（與泰國之間、）八日早晨成立關於日本軍通過泰國及供給各種便利之交涉、如斯在暹羅蓄頭待機之部隊、即開始上陸、又在西部安南國境之部隊、於九日進駐盤谷附近完畢、次十一日日泰締結攻守同盟意見已趨一致、日法越締結軍事協定、我西太平洋之戰略的地位、不勝鞏固也。

菲島關島（菲律賓方面在）開戰同時、注重擊滅敵航空勢力之主力、現大約已達其目的、因此陸軍部隊十日早晨敢行呂宋島北部上陸作戰、成功無血上陸、向馬尼拉方面擴大戰果中、再於十二日早晨成功呂宋島南部之奇襲上陸、與自北部部隊相呼應、到處打破敵之抵抗、並展開活潑之挾擊作戰、又菲島方面之敵航空勢力、濟陸海空部隊之頻繁猛攻、其主力殆已潰滅、一方攻擊關島之部隊、十日早晨排除抵抗已完成上陸作戰、俘虜總督以下約三百五十名、將校同時並扣留多數鹵獲品、如斯爲美英連絡據點之菲島及關島、因既得此等戰果、故對日包圍陣一部份已崩壞、非但予將來作戰好影響、而且使我增加最後勝利之確信、再十六日未明日軍一部冒暴風雨敢行英領波羅洲上陸、業已成功。

中國方面（在大陸對重慶）陸軍、漸次加強武力的壓迫、除殲滅其蠢動外一方援助國民政府清鄉工作、以謀治安圈之擴大、又在香港方面、於八日未明將敵飛機場港灣施設予果敢攻擊、並與地上相呼應、一齊開始攻擊、十二日未明已早攻略九龍半島一帶、而今也英美勢力已完全由中國大陸驅逐無遺、其後我軍不忍使在香港百數十萬無辜民衆困苦、特勸告香港總督投降、定英方竟拒絕不應、因不得已對香港島實行空陸一體之猛攻擊。

滿洲方面（滿洲國處形表）現日滿共同防衛之大義、無論發生任何事態、不僅使北方守衛日趨鞏固、而且更舉全國力以貢獻完成帝國戰爭確乎不動之體制今已完成、又滿鮮國境最近尚無紛爭、極爲鎮靜也。

本日行閉幕式

（東京十七日中華社電）爲完成大東亞戰爭目的、舉國表現如火如荼熱情之第七十八屆日臨時國會、十七日打破前日先例相繼審議戰時奠費之貴衆兩院、均於午前召開全體會議、於非常緊張裏實行眞摯熱烈之審議、關於完成大東亞戰爭目的之國民熱意、已向中外闡明無遺、臨時國會收莫大成果、擬由十八日午前十一時於貴族院舉行閉院式云。

美新建艦案 下院已表決

（布宜諾斯艾利斯十七日中華社電）據華盛頓來電稱、美下院爲應付在夏威夷海戰海軍遭遇殲滅戰起見、擬督由政府提出之九十萬噸建艦案、十六日表決後、送致上院云。

美附予總統 特別權限法案

（布宜諾斯艾利斯十七日中華社電）據華盛頓來電稱、美上下兩院爲實行對樞軸國戰爭起見、十六日通過對於大總統附與如左特別權限之法案、

一、改組聯邦政府機構之權限、

一、對於美國所設或美國所援一切通信實施檢閱制度權限、

一、對於美國或美國人所關與之國際交易之統制制限乃至禁止權限。

日本已完全掌握 太平洋制海空權 海軍戰果使世界驚奇

（東京十七日中華社電）十二月八日大東亞開戰以來日本軍赫赫戰果、使世界瞠目、迄十六日判明之綜合戰果、戰艦擊沉五艘、大破四艘爲第一、二十四艘之艦艇、或擊沉或大破、敵性船舶被拿捕或擊破者、實達四百二十一艘之多、又擊墜擊破之飛行機達四百六十四架以上、夏威夷空襲、敵之發表損害較日本方確認者多百架、加算之則在五百五十架以上、窺伺日本國土、或對日本空軍抵抗之敵機殆無開戰一週間、太平洋制海權及制空權、已完全歸於日本手中、與此間日本方面損害極爲微少、而飛行機損害比較敵方僅合不足其十分之一狀態也、（自十二月八日開戰以來、迄十六日止判明之日海軍所獲戰果）

一、艦艇戰艦擊沉五、大破四、航空母艦擊沉一、巡洋艦大破四、驅逐艦（大型）擊沉一、大破一、潛水艇擊沉二、大破一、特務艦大破一、砲艦擊沉一、拿捕一、擊破一、掃海艇擊沉一、哨海艇擊沉一、魚雷艇擊沉一。

二、船舶舟艇大型商船（貨物船）擊沉一、拿捕四、擊破四、敵性國商船拿捕四〇、其他舟艇拿捕三八〇。

三、飛行機（飛行艇）擊墜一〇一（內大型七）擊破三六〇以上（內飛行艇十一大型中型四七）計四六四架以上（據敵方發表五五〇架）

（同期間內日本方損害如左）

一、艦艇驅逐艦傷破（實行任務無障礙）掃海艇沉沒一、大破一。

三、飛行機損失四一、（自炸未歸還者包含在內）。

夏威夷羣島要衝遭日艦猛烈炮擊

美軍基地設施被粉碎

（里斯本十七日中華社電）據華盛頓來電稱、美海軍當局發表謂、十六日日本軍艦對夏威夷羣島中之摩島伊島及在夏威夷西南西千七百公里海上之密斯敦島、過去歷有二十四小時間實行砲擊云。

（東京十七日中華社電）日本大本營海軍部十七日午後三時十分發表、帝國海軍艦艇、於十一日攻擊美軍基地、陪加島、又十六日攻擊美軍基地密斯敦島、破壞敵重要軍事施設之大部矣、受日本艦艇攻擊之密斯敦島、在北緯十七度、西經百七十度位、夏威夷西南方係保礁地、並於一九三五年完竣飛行艇基地、最近陸上飛行機基地又見完成、爲美國對日攻略戰之航空軍要基地之島嶼也、除軍用基地外、並有無線電信所、側候所等設備、攻擊陪加島位於著名愛尼多比利島附近、係赤道直下之島嶼、一八三〇年爲美人陪加氏所發見於一八三九年正式編爲美領、係鐵礦地並有飛機場、無線電信所、燈台、氣象觀測所等施設、爲美國南方進擊路之中間基地、誠重要之島嶼也。

敵美陸海軍 損失極重大

美海軍長官詳細發表

（里斯本十七日中華社電）據華盛頓來電稱、視察因日本空軍攻擊檀香山、美海軍損害狀況、業已歸還之諾克斯海軍長官、十五日將調查結果公佈如左、

一、戰艦亞里桑那號因遭敵彈即被擊沉、戰艦奧克拉哈馬號亦遭覆滅、而舊式戰艦由塔亦被擊沉。

一、驅逐艦卡次西恩打烏斯需、水雷敷設艦奧苦拉拉外一隻、亦遭沉沒。

一、其餘艦艇均受重創、並有若干艦艇需要數個月修理。

一、航空母艦、重巡、輕巡全部、或其餘驅逐艦潛水艦均無損害、現搜索敵艦隊中。

一、海軍死傷者數

戰死將士	九一名
下士及兵卒	二、六三八名
小計	二、七二九名。
戰傷將士	二一名
下士及兵卒	六三六名
小計	六五七名。
合計	三三、八六名。

一、海軍機損失極爲莫大、就中以地上飛機損失爲最大。

一、陸軍機之損失、亦爲莫大、若干機庫均受創傷。

一、珍珠灣、港灣設施並無損害而石油庫及其他亦未被害。

一、日本軍關於奧胡島軍事設施、預料必有完全之情報。

一、在日本空軍攻擊當時、美海軍並未解除戒嚴、然當前給未發見日本飛行機及航空母艦

「按」戰艦由塔號係一九〇九年就役首現在爲無線電操縱標的艦噸數一萬九千八百噸、加次因思、達斯、西遂三艦、爲一千五百噸驅逐艦、其於一九三三年建艦計劃、而建築之新與驅逐艦、具有五吋炮五門廿一吋水雷發射管十二門、奧克拉拉係一九〇七年竣工、於一九一七年即第一次世界大戰之際、編入美海軍、適來以水雷敷設艦資格使用至今、噸數四千一百噸。

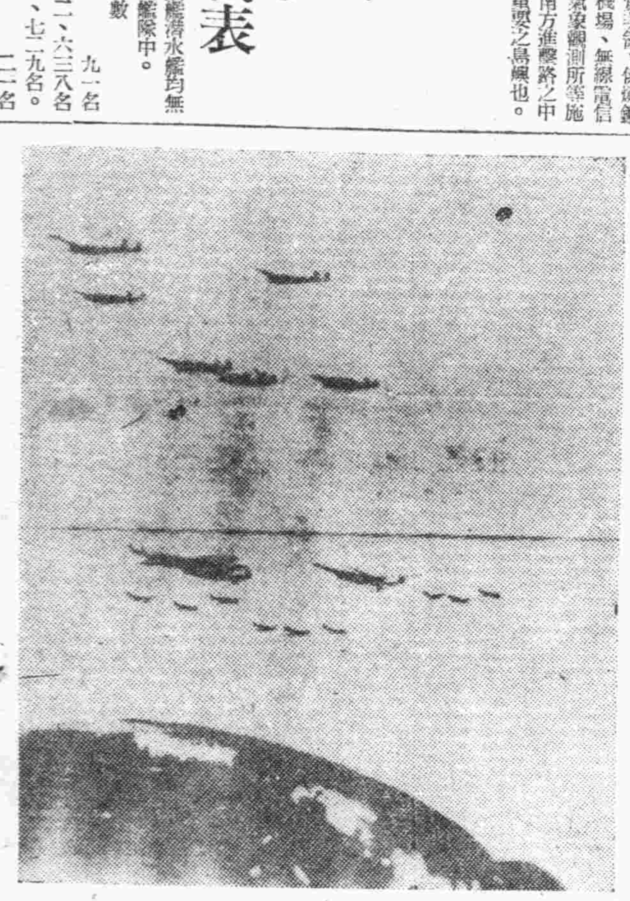

（在南方掌握制空權而堂堂飛行中之日本海軍機編隊（日海軍省供與））

防守馬來英軍 開始總撤退

日空陸軍進攻極巧妙

（西貢十七日中華社電）據十六日西貢聽取之BBC廣播電台播、自十六日晨防備馬來之英國軍亙各防線一律開始後退、即馬來進擊中之日本軍、勇猛果敢、其作戰極爲巧妙、對之英國軍維持現在體勢時、不免陷於不廣之苦境、十六日早晨英軍各線一律開始制定後退、如斯今也馬來戰線將一任日軍所蹂躪、新嘉坡方面、已呈濃厚動搖之色云。

同時前報道如左之戰略的意義、因該地英軍之敗退、與新嘉坡、仰光之連絡、已完全被遮斷、若日本軍一旦於該地設置空軍基地時、在印度洋上英艦亦不得不停止舉行、相信依日本航空兵力之活躍、必予英艦艇以重大脅威、然緬甸馬來南方面英軍之連絡、一旦被遮斷時、定予英軍將來作戰以重大打擊也。

緬甸馬來間 即可遮斷 英軍大爲狼狽

（里斯本十七日中華社電）因日本軍攻略馬來西岸要衝〇〇、陷該方面英軍於窮困之境、據十六日抵達當地之新嘉坡電稱、確認英軍將該要衝放棄、

英軍戰況不利 新嘉坡絕望

英承認日軍絕對優勢

（盤谷十七日中華社電）據新嘉坡廣播電台播稱、馬來沿岸司令部承認馬來戰況、英軍不利顯著、其原因日本軍之數量優越日本軍之裝備優秀、舉日本軍之絕對的優秀三點、尤以因優勢、日本空軍完全掌握制空權、爲英方敗戰之最大要因、若將來如無美空軍之援助、則新嘉坡之命運儼如風前之燭云、又新嘉坡空軍戰鬥機一百五十架、其中戰鬥機百架、偵察機五十架中型轟炸機百架、據日本大本營發表、其全部殆已潰滅、縱依賴美空軍之來援、因無敵日本海軍之制壓、有絕對不可能之狀態也、如斯今也英方已自認爲新嘉坡絕望云。

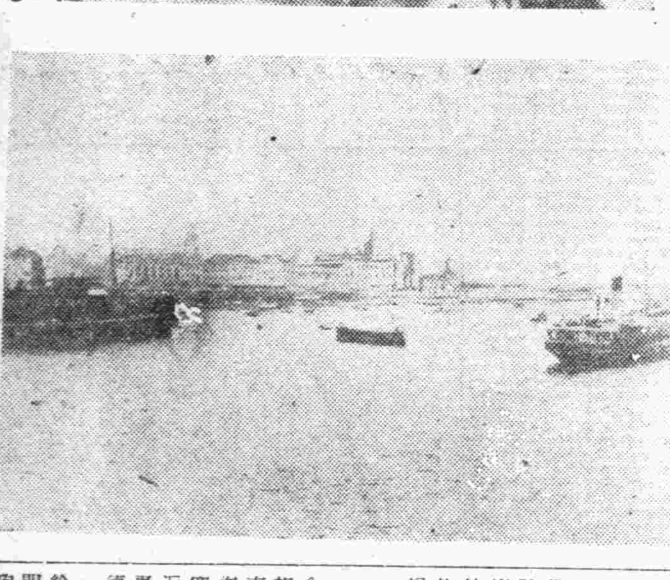

（圖刻刻迫危機之新嘉坡港）

澳政府不安 要求英國派軍援助

（斯德哥爾摩十七日中華社電）據坎培拉報道稱、十六日澳洲議會卡珍首相提出之對日宣戰布告、滿場一致表決、爲防衛澳洲起見、承認參加英美聯合國方面云。

（斯德哥爾摩十七日中華社電）據倫敦泰晤士報雷來電稱、澳洲政府今陷於現在新嘉坡附近之英空軍、爲數量極微、掩護地上部隊勢屬不可能、因之影響於防衛馬來半島、及求英本國政府急速派新嘉坡空軍增援澳洲、以資充實陣容按各項要求、乃圖日本軍發表英領婆羅洲上陸以後之軍實暴露因相繼接近澳洲朝野戰戰兢兢不安狀態也、又英國方最近極力宣傳、有使澳洲軍向中東增援之說、據合衆社坎培拉電稱、傳澳洲政府爲使現在菲洲戰線之澳洲軍防衛自國起見、已下歸還命令、而英國方面宣傳之矛盾、業已暴露無遺云。

政府已下令 達爾文婦孺撤退

（斯德哥爾摩十七日海通電）據澳洲政府頃下令全體婦孺撤離達爾文、按達爾文位在澳洲西北部、在國防上極佔重要、該港軍事設備已多年、僅次於新加坡及香港云。

（里斯本十七日中華社電）據美國華盛頓來電稱、澳洲戰時國會定十六日、除有重要任務之婦人外、強制使全國婦孺移離達爾文向他處避難云。

地中海德潛艇 襲亞歷山大

英巡洋艦被擊沉

（柏林十七日海通電）德軍司令部十六日發表、北菲方面托布洛克迤西德義軍反攻殲滅大隊英軍、俘虜英軍數百名、英軍旅團長亦被擒、并奪得裝甲戰車及大砲若干、德轟炸機投彈攻擊托布洛克港埠起火焚燒、埃及北部阿郎夏孚之重要鐵路中心、德軍潛水艇頃在東地中海亞歷山大港外攻擊英海軍巡洋艦隊、英艦一艘命中魚雷、爆炸下沉、英機數架潛來德國轄及佔領地區、英方轟炸機一架被擊中墜地云。

義大利空軍 猛攻馬爾他

（羅馬十七日海通電）義軍司令部頃於十六日中午公布戰報如下、（一）「北菲安納爾加查拉附近前線十五日竟日激戰、英步軍及坦克車隊數度前進襲擊義軍防區、義軍在大隊德軍協助下予英軍重損、英方戰車及汽車被毀者多輛、英軍進擊巴地亞未逞、德空軍擊落英機六架、義方二架失蹤、班加西昨遭空襲、僅一名傷斃、物質損失甚微。（二）十五日夜英機來攻雷托投彈、建築物若干被毀、義軍防空隊擊落英機三架、再英機空襲東古斯泰及布林迪西省無結果、義空軍編隊十五日夜轟炸馬爾他島各軍事目標與莫大損害」。

德蘇戰況

（柏林十七日海通電）德軍司令部頃於十六日中午公佈戰報如下、東線數區紅軍十五日又行局部作戰、再蒙重創、德空軍轟炸衆波斯托波爾及伏洛希洛夫附近各目標、大隊轟炸機及俯衝轟炸機群協助陸上作戰甚力、德空軍并猛烈轟炸胡爾曼夫區及經過來杜加湖冰面之紅軍給養隊、并在北區北端轟炸茂門斯克綫諸目標、及蘇軍高射砲位、軍營等。

全治皮膚病 天恩水

乾癬。濕癬。疥癬。爛瘡。痒瘡。禿瘡。水結子。面皰。雀斑。凍傷。火傷。白頂瘡。水泡疹。金錢癬。牛皮癬。粉刺汗疹。口瘡。耳瘡。頭瘡。蚤蚊臭虫等之刺傷。剖臉割傷。等一切皮膚各病

本鋪 東京 大阪 東京藥院　各埠各名均有代售

華北運輸代理保險

火災保險　運送保險　海上保險　汽車保險　（隨呼隨到）

敝社對於敝社所經理運貨物之運送保險特予以優待

帝國海上火災保險株式會社　明治日本海上火災保險株式會社　住友海上火災保險株式會社　日本海上火災保險株式會社

青島代理店 華北運輸股份有限公司 營業部 保險部 青島山東路一八二號 代表電話二一八二〇一二五

究三年改良十大派拉蒙魚雷型 中西兩用筆

一筆可供兩用 …具有下列各種特點…

設計巧妙　式樣新穎　質料高貴　經久耐用　毛筆鋼筆　自用書寫　一筆兩用　經濟便利

每枝特價只售六元

新價與老價對照表

貨名	類別	十二月三十一日以前定價	一月一日起改售新價
派拉蒙金筆	新型	十二元	十五元
派拉蒙金筆	特種	七元	八元
派拉蒙金筆	甲種	五元	六元
派拉蒙金筆	乙種	三元	四元
萬年毛筆	特種	四元	五元
萬年毛筆	甲種	二元五角	三元五角

將來買不如現在買　新價買不如老價買

奇異兩用筆 ●一筆裝配兩個筆尖 ●兩種筆尖備用 ●一筆能寫兩色字體 ●與市上仿售者絕對不同 （每枝十二元）

四大贈品 凡購任何兩用筆一枝或金筆一枝或萬年毛筆二枝一律奉送下列贈品 1 新型鋼筆水一瓶 2 派拉蒙筆尖一個 3 派拉蒙金筆筆套一個 4 皆大歡喜謎語一冊

永遠保用 免費修理

青島北京路中華棧內 美利時行 總行法界馬家口通順棧內 支行日租界旭街北口路東 ●外埠郵購寄費每枝另加五角 ●各地分行

皮膚花柳專科 張萬年醫師

花柳淋初起久患屢治不愈絕對負責根治也

電氣療法　免疫療法　化學療法

張萬年醫師啓 診所

青島日華釀造株式會社出品

太陽牌酒精 各埠代理

國光牌酒精 青島代理 福祥泰利記 江甯路六十二號 電話（二）四〇九四 二七七九　萬利號 河南路四十九號　華盛號 錦州路六十七號

華北總代理店 華信行酒精運銷公司 青島李村路八十三號

中國金筆專家

張蘉子自來墨毛筆 ◎電木杆黃狼毫筆頭◎ 每支二元二毛 並能筆頭可用一年 配換

就是不買也要看看

各廠金筆大展覽 中國獨一無二家

價目 自八角起至二百元、客心意願、多少錢的、有買

牌子正◎高級枝枝立單保用　價目實◎低級受使免費修理

電刻姓名 當日可取 一文不收

分行 總號濟南三馬路張蘉子金筆部、徐州公安街口張蘉子金筆部、濟南西關普利街萬利西藥行。

代理 益都新民大街益和商店、濟南西門大街老同濟堂。

外埠函購外加寄費五毛合購三支寄費送上

張蘉子金筆部＝青島分行 天津路東大藥房內十六號

經濟

華北合作事業總會 籌劃就緒舉行創立會

北京十七日中華社電 華北合作事業總會、自經華北政務委員會實業總署、以及新民會等關係方面、籌劃以來、業已全部就緒、特於十六日十一時、假中南海懷仁堂舉行創立會、到有華北政務委員會王委員長代表夏肅初氏、財務總署汪督辦代表吳鶴永氏、實業總署督辦王蔭泰氏、新民會事務總長喻熙傑氏、該總會副理事長山根氏、理事陳賓惠黃某某、以及各省市合作社代表三百餘人、十一時開會、由王蔭泰督辦致開會詞、常任籌備委員山根氏報告、設立經過、常任籌備委員陳賓惠、朗讀設立指令、并閱讀總會理監事名單、常任籌委會諸報告宣言、華北政務委員會王委員長代表致訓詞、財務總署實業總署督辦訓詞、華北軍安藤部隊長、與興亞院鹽澤長官、新民會喻部長、中國聯合準備銀行各代表分致祝詞、最後由王蔭泰督辦致閉會詞後、并攝影紀念、一時十五分圓滿散會。

麵粉銷下和平 雜糧呈示微升

本報特訊 本市麵粉市、邇來銷下狀況、大致尚屬平和、雖有升降、亦屬細微、十七日之麵粉交易、又見軟化、各粉均落下二三角、今市雜糧交易、則呈示升勢、小米、元豆、包米、瓷豆、濟寧吉豆、高密小麥、各升五角、茲錄各價如下

麵粉市

雙妹粉	二十二元七角
火磨粉	二十一元六角
飛英粉	二十一元四角
游魚粉	二十一元二角
龍蝦粉	二十三元
金豹粉	二十三元
三菱粉	二十三元
汽船粉	二十三元
三井粉	二十一元二角

雜糧市

膠州小米	二十八元
膠州元豆	二十三元
膠州小麥	四十四元
火車高粮	十八元三角
火車苞米	二十一元五角
火車元豆	二十一元
火車瓷豆	二十一元
火車小麥	四十二元
火車小米	二十五元
火車芝麻	五十元
濟南吉豆	二十三元五角
濟寧吉豆	二十一元五角
高密小麥	四十五元五角
青口元豆	二十二元五角
青口豆餅	十五元
本街豆餅	十五元三角

本市紙張市 步趨升騰

本報特訊 本市紙張交易、近日來因銷下漸佳、故價格步趨升騰、惟十六日之紙張市、升勢漸煞、僅表黃紙續升五元、報紙料升五元、元書紙升二元、其他各貨已轉平和、茲誌各價如下：

西洋小件報紙	五十三元
裕盛茂大廣紙	一百□元
百吉正大廣紙	一百元
裕記大廣紙	一百元
乾盛京偈紙	八十五元
李茂昌元書紙	六十元
林廸記副海紙	十七元五角
元興昶表辛紙	三十六元
朱德豐表辛紙	三十五元
加色皺黃紙	四十三元四十五元
加色表黃紙	七十五元
新富士紅大板紙	六百五十元
一K灰皮三K大板紙	五百七十元
一七青皮三K大板紙	五百六十元
K三〇令條大板紙	六五〇元
K二〇令黃大板紙	六五〇元
一三令報紙料	五百八十元

北京市況

金銀價

北京十六日中華社電 北京足金行價、足金買四百七十元、賣四百六十三元、白銀買二元七角、賣二元五角五云。

天津棉紗布

紗

大福（一六）	一三四〇、〇〇
八馬（一〇）	一四六〇、〇〇
十全（一〇）	一五一〇、〇〇
日光（一〇）	一五二〇、〇〇
藍鳳（一〇）	一五一〇、〇〇
十全（二二）	一七一〇、〇〇
栗子（四二）	一九七〇、〇〇

布

細布 五福	四四、六〇
陽光	四四、七〇
龍頭	四四、五〇

紐約棉實 取引休止

紐約十六日發中華社電 美政府於十三日公佈物價統制令、對油脂類、其他數種商品、因設定最高價格、故當日之紐約定期棉子油市場陷於混亂狀態、交易即時停止、在十五日未適任定期棉子油及大豆設定最高價格以前、暫時停止交易云。

各地

始效顯著、又警察所、以三次治運除繼續推行前期諸項事項外、韓知事尤注意民衆青年訓練、故於昨舉行城關警備演習、以期促進商民與警察協力合作、結果成績良好、此舉殊為本縣樹立治運先聲、此外警察所、對物資封鎖、仍決最大努力、增派警力、加緊城門檢問、務使完成重大使命云云。

德縣縣知事 視察駐在軍

德縣通訊 德縣公署以第三次治運、縣側重經濟封鎖、然冀縣之治安維立關內各種施政亦不容片刻忽視、劉縣知事特於日昨偕同松田顧問赴德王莊巡視、對駐軍頗多訓示、并對內部詳加考察云。

臨清實施 大討伐戰

臨清通訊 臨清縣警備隊大隊附李益堂率隊隨同友軍於日昨赴八區討伐、在龍灣莊與偽八路新七旅匪軍約五百餘人、發生遭遇戰、斃敵四人、俘虜二人、獲槍一枝、子彈六十粒、餘匪遭大打擊、紛紛逃竄云。

英國之食糧恐慌

連奶油、大部份的人家、自數月以來、也是絲毫都不曾嘗到的、雞卵、這一直到如今、大部分都是由中國運到美國去的、每人每星期僅還能獲得一枚、牛奶餅（即英文之乾斯）也是一樣地極其稀少起來、其它食品、以及消耗物品等、如魚類、禽類、青菜、菓子醬、啤酒、葡萄酒、以及香酒各物之價格、此外還有烟捲之價格、只要此項物品在未經統制之販賣中能以買得到時、竟定增漲得非常有的人們、絕對買不起的了。

這是英國國內現在的真況、而不肯令國外的人們得以知曉的、可是我們可以向經英美二國之宣傳惡意所中傷的偏軸國家的食糧狀況、作一反觀的、樞軸國家曾及時地施行了公平分配食糧之制度、並且政府方面莫不努力使其國內人民之任何份子、均皆一律相等地與充分地獲得食糧、任何人均不至於受到飢餓、然而英國、則連為其人民中之至貧苦者謀一點生存之保障的事體、俱都不曾作到、這眞是英國政府對其人民至爲重大的不負責任、不過英國政府這次却又是像前次世界大戰一般、僅限於令其自覺負有大命的大政治家、把那些一經到了戰後要使制度公平化、要使英國在地球上大堂化、等等漂亮話頭拿來向其人民作允許的可是這一種允許決定是英國仍然不能施行的、像牠前次世界大戰之不能施行牠向牠的民族、和以往向許多其它的民族所允許的言辭一般。（完）

海陽縣創建 新民醫院

海陽通訊 海陽毛知事、勵精圖治於關心公務之暇循赴鄉視察民間疾苦、數月前、該縣投災流行、蔓延傳染、同病相憐者、既乏名醫、又無良劑、病菌肆虐、坐以待斃、毛知事目覩心傷、慈悲暇憂、急思設法拯救、新民會海陽縣總會、具有榮科、略而弗備、雖時爲診治、杯水車薪、殊難宏濟、益以新民會長、日務宣傳工作、事務繁集、涉及導民反共、早現王道樂土、勢難兼顧實繁有徒的病夫痛楚、而仁心激動、轉囑島田顧問商権善濟辦法、乃維各維議、僉復病豫、而毛知事已明有先見、邇向顧問次長提議、協同創建醫院、為當務之急、英雄之志略同、當無不贊成、議決籌備完竣、遂往青島聘請本醫士充任海陽新民醫院院長、該院長係青島志波醫院X光線大夫多年、閱歷既深、醫術尤精、到任後、名聲四溢、鄉村病夫、車推肩舁、爭診前來、醫院門庭若市、幸院長醫術精良、病內科者、診以藥到病除、患外科者、施以手術、破癰潰、封刀奏處、然途遠、不特細病微恙、應手解除、即花柳巨毒瘡亦危疾、亦療診無暇、更仗難數、踏高爲調、實民衆生命綫上、遭成九級浮居、其功爲在院長、而其功實毛知事之主持、毛知事適任以來、搭乘汽車、有時到鄉到區、施政問苦、有時赴省赴道、開會如儀、煩劇勤勞於一驥、計劃至周且密、不特醫國之有術、而且東亞病夫之兼顧、洵爲立去、口碑膾炙、民感曾濟云。

萊陽討伐遊匪 匪衆傷亡俘獲頗多

濟南省宣萊陽電 駐水溝頭友軍及縣警隊、於日昨、赴困吐鎮討伐遊匪葛子明部、計擊斃匪槍二枝、手槍一枝、步槍一枝、擊斃匪一名、傷匪二名、又赴孫店縣警隊小隊長劉緒之、帶隊赴十四區禹土莊、討伐遊匪、計傷匪一名、又縣連合討伐隊、在五區堤留村討伐共匪、匪傷亡五百餘名、現仍繼續討伐中云

臨清強化 封鎖陣容

臨清通訊 本縣自治運本部成立以來、即由周知事兼部長領導集中全力、督飭物資對策委員會、嚴禁商貨流入匪區、並命各機關編組物資調查班、担當輸出之搜查、施以水洩不通之統制、務期匪軍潰滅、現又為使治運達預期之目的、現保甲編組業經竣事、全縣各鄉區團結一致、保衛鄉土、均能守望相助、至於遮斷線工事、河西砲樓建設達四十座之多、現經一月之活躍工作、佈置週密、堅如鐵障、匪軍可不攻自滅云

臨淄縣召開 商民會議 嚴禁提高物價

臨淄通訊 自太平洋戰爭爆發後、各地無知商民、多不明瞭眞情、又兼敵方藉此散佈謠言煽惑民心、以致市面百貨呈不景氣現象、本縣邱知事深恐擾亂民心、影響地方治安、特於日昨下午五時、召集城關各商家開臨時會議、詳述太平洋戰爭之起因及日泰締結同盟之意義、並當場面諭各商民、如有無故提高物價者、定予嚴懲、各商民皆欣然領悟云。

張道尹衛冒寒風凍雪 深夜視察各卡

烟台通訊 登州道尹張化南氏、以在此推進第三次治強運動期間、又值冬防吃緊之時、烟市治安甚關重要、極宜加強防務、以免匪徒潛入、而各防卡警兵之勤惰、尤應親加巡視、以資振奮、特於十日夜間十一時、偕同橋本顧問、第二科長鮑瑞、警備文隊長張樹森、等親赴市外各防地視察、斯時寒風凜冽、細雪霏霏、張道尹衝冒風雪、不避艱辛、首巡視各警察派出所、繼至荀山等處、市警備團防地視察、烟台市警察署長施永紳聞訊後、當率警務科長吳滋巖趕到、並向張道尹報告市邊區各警察所配置情形、至市警團防地時、並向該團團附劉化曾詢問防務設施狀況、及最近情形、對警兵之勤奮、頗為嘉許、大意謂吾等官兵平日衣食完全出自民衆血汗、當此共匪蠢蠢思動之期、正兵士等勤勞報效之時、望各效力職責、不負人民倚托之重、是為切盼等語、至翌晨二時許始視察竣事返回官舍云

霑化推展教育 設立小學

霑化通訊 在新中國之建設期中、推進教育為第一要務、故本縣韓知事、竭力推進教育事項、除時時視察城內之各小學及精神講話外、又派新民教育館長及馬視學、攜帶大批淺易書籍、赴第三區張士莊設立初級小學兩處、本日即行召集學生、延聘教員舉行開學典禮正式授課、全體師生均喜氣洋洋、對新教育表示熱烈歡迎云。

博平縣舉行 三國締盟紀念

博平通訊 本縣為慶祝中日滿締盟週年紀念大會、事先計劃分配工作、開始散發傳單、張貼標語、各機關商民分懸中日滿國旗、並於是日假平糶街小學召集各機關團體、及教員學生舉行講話講演會、三十五復假城內南戲樓、召開民衆大會於台前高搭松坊懸掛佈幕、午前十一時開會、計到各機關學校團體民衆約四千餘人、首由縣署秘書致開會詞、繼由王知事致詞、各機關致詞、宣傳班講演、高呼三呼、即開始遊藝、又新民會中頗病假移動演劇到場助興、凡參加者無不興高彩烈、至五時始盡歡而散云。

臨清開催 棉產評會

臨清通訊 本縣向屬產棉區域、本年因雨水調和、播種得時、故能棉花豐收、惟民間株守成法、不知改良、致所收獲棉花品質不濟、本縣周知事現為改良棉產、開發農村經濟起見、特將華北棉產改進會臨清辦事處、向各區徵集合種棉花四百餘份、定期舉行品評會、並為鼓勵白蓮植特定製獎品數百份、凡種植優良、品質整齊者、當場發給獎品云。

莊平剿匪 大獲勝利

莊平通訊 莊平縣知事吳麥剛、為掃除匪共、特于日昨、商第二中隊長陳平良、中隊附宋學林、帶隊會同第六區長張冠軍、區團附孫榮昌等、隨友軍赴西北鄉一帶游擊、至博平縣境米莊、突遇大股八路匪軍約三百餘名、當即加以猛烈攻擊、戰約三小時、經中隊長陳子良等奮勇前進、攻入米莊、將匪擊潰、四散奔逃、當場擊斃十餘名、傷匪數十名、獲步槍三枝、生擒共匪一名奏凱而歸云。

本市紙張市 步趨升騰

（見上）

本市取引所 定期休市

本報特訊 本市取引所、以本月二十二日為冬至節、及二十五日為日本大正天皇祭日、特於該兩日休市兩天、以資紀念、該所業已佈告各商週知云。

雜貨市場 仍呈升勢

本報特訊 本市十六日之雜貨市交易仍呈示升勢、赤木升五元、仰光黃糖升十元、海帶升二元、其他各貨、無大軒輊、茲誌其價如下：

陳萬順新一號沿	一百二十五元
忠興老二號沿	三百五十元
忠興新一號沿	一百三十元
忠興二號沿	一百十元

德縣自衛團 擊潰大股匪徒 並救出被架學生一名

德縣通訊 德縣八區李士公莊自衛團、於日昨曾將被匪架走之博商中學生一名救下、并將匪人擊斃九名、又八區自衛團於日昨協同縣警隊在李七家與偽五路七百名發生激戰、結果大勝利、匪衆傷亡極夥。

霑化韓知事 召警察訓話

霑化通訊 以建設東亞共榮圈及東亞繁榮為信念之第三次治強運、動本縣自上月熱烈展開後、縣署以下、警察所各區公所、各自衛團、均積極工作、荏苒月餘收效宏大、頃為擴大計、韓縣知事特於日昨赴警察所、訓話、事前官員長警、均着制服、精神煥發齊集大操場十一時韓縣知事、偕隨員等、步行場中、即時空氣嚴肅、韓氏詳加闡明治運眞締、及警察任務、至十二時餘訓話完畢歸云。

莘縣召集 保甲訓話

莘縣通訊 本縣治運本部、劉兼本部長、對於治運工作、無不力求實踐、茲於本月十一日晨九時許、偕同橋本顧問、及指導官暨率宣傳班長、並縣警備隊數十名、赴赴城東趙北鎮視察農村治運工作、一般情形、屆時召集保甲自衛團、及初級小學校全體教職員學生民衆、約二千餘人、首由劉兼本部長訓話畢、續由獨宣傳班長分別向大衆實施講演治運工作之重要情形、經濟封鎖之關係、學生與國家之責、闡述極為詳盡、聽衆頗為動容、遂即散發宣傳品、後由劉兼本部長舉行檢閱保甲自衛團、各團員精神異常振奮、情緒至為熱烈、至下午四時許始繞道返回縣署云云。

內外市況

本市市況

（十二月十七日）

○棉布期貨前場	
十二月開	42.70
最高	42.925
最低	42.50
收盤	42.70
成	1400件
一月開	43.00
最高	43.225
最低	42.85
收盤	42.95
成	3875件
○生油期貨前場	
一月開	78.80
最高	78.90
最低	77.80
收盤	77.80
成	670車
○生米期貨前場	
一月開	42.45
最高	42.50
最低	41.80
收盤	41.90
成	220車
○棉紗現貨	
10支	
寶來	900.00
16支	
銀月	1400.00
童魚	1375.00
寶來	1420.00
寶合	1440.00
20支	
寶來	1495.00
龍門	1520.00
○棉布現貨	
雙龍	45.30
	45.20
花鳥	45.20
	45.15
	45.20
燕喜	44.45
五星	44.40
龍神	43.10
○土產現貨	
雙生油	78.00
淨生油	79.50
生米	39.50

	40.00
豆油	82.00
	83.00
牛油	90.00
○麵粉市	
雙妹	22.70
火磨	21.60
飛英	21.40
游魚	21.20
龍蝦	23.00
金豹	23.00
三菱	23.00
汽船	23.00
三井	21.20
○粉麵市	
膠州小米	28.00
元豆	23.00
小麥	44.00
火車高粮	18.30
苞米	21.50
元豆	21.00
瓷豆	21.00
小麥	42.00
小米	25.00
芝麻	50.00
濟南吉豆	23.50
濟寧吉豆	21.50
高密小麥	45.50
青口元豆	22.50
青口豆餅	15.00
本街豆餅	15.30
生餅	16.20

海外市況

○東京短期 前場開盤	
新東	141.00
新船	90.40
滿鐵	70.20
三菱重工	84.50
日魯	76.60
滿業	59.90
○大阪短期 前場開盤	
大新	80.10
新鐘	96.00
日鐵	58.60
窯業	70.60
新帝人	95.00
商船	98.90

中國飯店
特聘高等 精良廚師
包辦筵席 零吃小賣
菜蔬清潔 味美適口
地址：北京路三十五號
開幕宗旨露佈
電話：（二）二九九七、七七四五號
喜慶壽事 禮堂寬闊
招待週到 物美價廉
如蒙賜顧 竭誠歡迎

戒烟
果白毒品 七日斷淸
本院運到大宗治療最新藥品、注射、內服、皆用淸潔藥、治療、無論烟癮大小限一星期、完全戒淸、戒除期內、不誤工作、戒後極壯健、絕無毒質存在、擔保永不復發。
痔瘡
治療方法、新穎完善、專用發藥治療、使痔核漸消、自然枯落、決無刀割之苦、外痔、脫肛、便血、裂瘡、火炎、及一切肛門等症、一概包治、限期痊癒、行動自由、並不妨礙各項職業。
山東路北首一〇〇號
濟衆診療所

命相家 霽峰 靈機子由連來青
本相士居連中央旅館多年以及滿洲華北各大都市無不有至之處紳商名媛談過者實不可數奇驗之處者皆是今來青市又蒙各界惠顧特感諸君之雅意為揚名起見目前康報吉凶必詳告決無奉承對於貨金落實有百斷百驗之功以少數之禮金以得起當之代價請君一試方知數理之確欲知命運休咎過去成敗未來禍福相事速來問卜
課金一元 談相批命另有詳章
時間上午九時起下午六時止
寓大沽路三義棧三樓一三九號

本報醫藥顧問
林子聖醫師
專門 皮膚科、花柳病科
內科、胃腸病科
特設 戒烟科 產婦科 藥室完備
冠縣路五八號 華北醫院

育仁堂 花柳 清血 追毒丸
育仁堂 奇效 立愈 白濁丸
育仁堂 婦女 化血 通經丸
青島代售處
北京育仁堂

編織毛衣
謹告 各界紳士們 冬季當現 本號特聘 ...
東興路六號 平岩商店 電話二一二三號

英記酒樓
酒菜 麵飯
星期 茶點
山東路一七〇號 電話二五五九號

五淋白濁 一盒断根
利比兒
リーベル
為使淋病及早平癒 非速殺滅潛伏在尿道內面源源繁殖的淋菌、驅逐於體外不可。
日常世上盛的「注入、插入、洗滌」等局部療法、因須嚴重繁複的手續、故一般人妄自使用極屬危險、且此種療法、乃祇以前部尿道洗療為目標、所以究竟難收美滿結果。
惟有「特製利比兒」一經內服、即為腸粘膜所吸收、而於服後四五小時尿色變藍、即被排泄體外、且此時早覺得異常舒適、此乃本品顯特的殺菌、消炎、利尿、鎮痛的顯著强大作用、已經確實奏効的鐵證、而為他品所望塵莫及的卓絕優點。
◎各埠大藥房均有出售
總經理 寅屋大藥房 青島膠州路山東路角
總發行所 竹村製劑所 大阪市南久太郎町二

健康眞諦唯臥病者得知

結核的豫防與治療之最有効方法莫如每日連用「哈利巴」。因本劑係由自然物中含蓄維他命A D最豐富之聖魚肝精製出，具有賦活全體細胞機能，助長皮膚粘膜抗病防壁，撲滅病菌，根絕呼吸器官疾病之偉効。
本品之特徵，係在純粹天然維他命濃縮劑，量小効大，味美易服。

北京市西單北大街一六〇號
股份有限 田邊公司
聖魚肝粒
哈利巴

諸君欲購真正嶗山茶墨水晶石眼鏡 請至
二山誠眼鏡老店
專採嶗山晶石 營業四十餘載
自設電机工廠 聲譽中外馳名
出品精良 定價低廉
堪稱 華北唯一
青島即墨路五十五號
電話 二一五八六三

黃氏保腎固精丸
本醫臨証實驗家傳秘方經官府化驗證明確有特效專治腎虧腎寒夢遺滑精見色流精早洩久患淋濁腎虧腰痠血虧房事過度腰酸腿軟夜多怪夢精關不固陽萎不舉再父歸洩精等症服之奇效如神▲每盒洋一元五角二盒四元
黃氏搜毒清血丸
專治五淋白濁服藥打針不能斷根者小便澀痛濕熱口下疳梅毒入骨筋骨疼痛遍身濕泡紅疹梅毒潰爛新舊梅毒婦女一切毒症新舊老毒復發多年梅毒不能除根者功能清血解毒消腫止痛根本剷除永不復犯功效偉大▲每盒一元二角加料二元四角
功能勝過打藥針十倍◎保無復發斷嗣之虞
青島經理 太和春金鄉路二一號 新明書社萊蕪路市場 長春堂北京路 長春堂山東路 長春堂山西路 福海藥房黃島路

戒烟聖藥
五十片
戒煙 去毒
安樂平
滋補 強身
廣茂松堂發行
保險斷癮
本藥遵照醫治原理採用貴重藥品配製成片絕不含絲毫嗎啡毒品經數載之研究試驗始告成功總使服用者身體爽快不礙工作於不知不覺中毒癮立除底於時間經濟兩裨益也
本藥片之特色
一、本藥片能止癮解毒於十日內將癮者身體中毒完全除淸且服用期間嗅烟味自厭無不爽快感覺二、本藥片有多種大量補劑能使戒癮者無腰酸腿軟寒慄遺精睏覺不寧之弊三、本藥片有開胃潤腸劑能保戒癮之者飲量增加逐日健康四、本藥片既如上述之優美絕對便服用者不礙一日工作不費二次購藥錢財誠戒烟除毒之第一良藥也
總發行 廣東 茂松堂
經售處 山東路 天山 益合 芝罘路 雲 東平路 益 天津路 合 東海路 威 ...
北京路口 天合益

三鞭保腎丸
內務總署批准許可發給成字第伍零號執照天津市政府化驗註冊及各地官廳備案行銷全國三十餘年廣年接到服癒謝函不勝枚舉主治、腎虧氣弱、陽萎不舉、精關不固、再父即洩、夢遺滑精、腎氣不足、腰酸腿軟、神經衰弱、腦力不足、記憶力衰、頭暈耳鳴、婦女白帶、經血不調、心腎不交、夜不安眠、心悸不安、夜多小便、頭暈耳鳴、脚膝無力、血虛肝胃、陰虛火旺、眼花、月經不調、精神不振、久服尤能健脾開胃增飲食延年益壽每盒洋一元五角每盒為一料另二元現為普救患者特別提倡起見舉行大贈送凡買「一盒送一盒買一料送一料」良機莫失
青島經理處山東路金星大藥房 濟南三馬路大同志 唐山大舞堂老藥舖出品
買一盒送一盒

近代科學之一大發展
人造纖維雜話

人造絲、人造纖維的原料大部採用木材纖維質，在昔大抵沿岸爲木桂木，今則更用松木，獲得優良之結果，製造粗類編結所用之纖維，仙日當取自稻草及蕃芋之類之根莖矣。製造人造絲其最著之方法，當爲膠質法、及醋酸鹽法，膠質人造絲之產量，淺佔全世界人造絲總產額百分之九十，而醋酸鹽法則以應用棉花爲主要原料。

人造纖維（人造絲，纖維棉，及其他）在一九三九年時，其產量淺達一百萬公噸之鉅，經改良之後，其質地之優良，且超乎天然纖維之一也。

人造纖維之優點，不惟純粹清潔，無剝離纖絲之煩，且其質地復極均勻，而强度尤勝，至於細膩一致，無與爲比。凡天然纖維質所有長短不一粗細不均之弊，至此可以完全解決，人造絲之絲縷，可以造成比天然者更細，若乎抵抗潮濕，則有若干人造絲亦非天然者所能望其項背也，而蓬鬆之人造絲綫，尤爲一極好之絕緣體。

德國之工業出品，因有纖維不斷之進步關係，故爲全世界所推崇，同時亦爲各國所歡迎也。人造絲對於工業之用途，雖不如其他方面進步之速，然殊不知對工業上固有絕大之適宜性，可以造成各種不同用途之特性，以適應各種需要，此其所以勝於天然纖維也。如特別堅韌，有伸縮性之絲綫細緞、不傳熱、防潮濕，可謂諸美畢具也。故今日人造絲在實業方面，有用爲造汽車胎、皮帶輪、皮帶管、及電纜等等，此猶僅舉少數之用途耳，預計將來更有無上之新發展，其推銷數量，必可驚人也。

最早紡織纖維之取自煤及石炭者，人造絲成自纖維質，僅爲有新用途之二種新材料，而目前又有所謂超等紡織纖維者，甫於一九二九年間市，[illegible]失爲[illegible]之材料，其原料由煤及[illegible]，於此[illegible]成功，[illegible]以煤及石灰爲原料，而所用[illegible]造成纖維質，新法，當費一千五百[illegible]之苦心，始[illegible]成效，於一九三三年時，與此種[illegible]，當得第一次之[illegible]，自一經[illegible]放大規模，[illegible]革後，其材料在效力上[illegible]之境，此種[illegible]衣服之需[illegible]外）而[illegible]物品之用，其纖維有絕對之抗酸性，防水性、及不起腐爛，故可用造各種之捕魚網、及纜索等，在漁業方面，[illegible]途，殊有湛遠之發展也。

纖維棉，最早之纖維棉，於一九一九年發明，實爲意外之成績，性質與[illegible]之人造纖維相同，其基本特性，亦經改良，[illegible]有進步，此種材料可列入新材料，其原料大部爲木質纖維，以纖維質化學之進步，而另新法，即應用煤及灰爲原料，而用醋酸鹽法使成纖維，此種醋酸纖維與亦爲化合纖維之一類，要不及超等紡織纖維之完善耳。普通一般之纖維棉，其質地與中等棉花之堅牢耐用相彷，纖維棉與羊毛或棉花所編成之物品，較之純粹羊毛或羊毛所成者，頗多優異，如性質較軟，組織均勻、美觀耐久等是，莫與爲比也。

纖維棉可以造成各種性質、而適合於各種用途，是其長處，至於富有伸縮性，易於摺疊、光滑柔軟、鮮艷奪目、不畏濕潮，均其餘事也，製爲紗布、衣料、飾物、檸毯、地毯等等，均極適用。

纖維棉經大量生產之後，而價格逐漸降低，惟其在棉業方面之價格，則仍較棉花爲貴，至棉花工業所用之纖維棉，其標準價格，在一九二八年每公斤爲五、二五馬克，一九三〇年而降至一、六〇馬克，及至一九三八年則僅爲一、四五馬克矣，羊毛之市場價格，每公斤爲三、五〇馬克，而羊毛工業所用之纖維棉，則每公斤爲一、八〇至二、〇〇馬克。

現在人造絲各大都市盛行，雖百物昂貴，而較之他種蠶業等，尚爲廉價許多，所以人造絲各處銷路極廣，且來源不竭，乃因其價廉故耳（宇竜）

——今日之太平洋——

大豆的新用途
營養豐富價錢便宜（續）
莉人

大豆莖葉可充牧草及制飼：當大豆開花後、結成纖爽時即可放入豬羊、任其嚼食，約可維持二三星期之飼料，幼豚對此尤爲相宜、用大豆充牧草、其營養價值較任何牧草爲高，美國農夫、欲肥育以求高價者、多用此法，豚羊食後所殘留之根莖、可充肥料，吾國南方各省，多形約農制，此法不甚相宜，因此價昂貴，面積有限，以良田充牧場，未免可惜，然在華北地廣之處、多行放農法、且畜牧與農藝兼營、利用此法，裨益良多，此外用以充牛馬之青飼食料、亦頗相宜。

大豆莖葉可與玉米穗莖[illegible]合製成[illegible]：取玉米穗莖[illegible]分與大豆莖葉[illegible]之，[illegible]上，使[illegible]，此種[illegible]，充分[illegible]之飼料，[illegible]、消化甚易，乳牛食之，可使出乳量增加，乳汁濃厚，但需不可過用大豆之莖葉製之，否則發生一種不快之氣味，爲乳牛所厭惡，因勉强喂之，亦足使乳汁、乳油、及乳酪之品質減損。

大豆餅可充家畜飼料及肥料：大豆餅之成分，含蛋白質百分之四十五上，油分百分之七，炭水化合物百分之二十四、水分百分之十，故其營養價值[illegible]

五、大豆餅作爲肥料，普通於亞洲各國、南洋群島消費量最大、多用於稻田及桑園、大豆餅含炭、磷、鉀三要素之分量、較棉子餅爲富、且分解亦較易、故其肥效、爲一切有機肥之冠、故經濟之利用方法、爲先喂家畜、而將家畜之糞便、施於土根、則獲益更厚。

（三）在食品方面的用途
——以種子及豆油爲主——

作小兒代乳粉：大豆去皮、曬乾，研成細末，每次取少量加開水略煮以喂小兒，功效與代乳粉相等，而有下列諸優點：一、不易爲病菌所侵，二、夏季瀉痢之後，用大豆粉調養，可免復發，三、無消化不良之弊，四、價値便宜，耐於久藏，五、含有氧化及氧化磷，對於小兒之發育，與健康，均有莫大之裨益，此粉用於病後調養，及身體不健全者，功效甚著，患糖尿病者，宜少食澱粉及糖分，可用此粉代替其他不穀類食品，以補藥力之不足。

作咖啡代替品：取已乾之大豆，入鍋炒之，乃磨成細粉，更入鍋中焙之，待成焦褐色，即得「大豆咖啡」，其風味與咖啡無異，美國當南北戰爭時，製造甚盛，現今其他各國亦相繼仿造。

提煉豆乳：其法於普通豆漿中，加以適量之糖、然後用低溫蒸發之，即成，此種煉乳之營養價值及經久性，與提煉之牛乳相等，後經Katarama氏之研究，製造更進，每四立升豆漿加入磷酸鉀四克及糖四百克，使之溶解，乃用減壓蒸發器，除去一部水部，即成濃厚之煉乳，用於烹調，或混合於咖啡中，均稱上品。

醱酵豆腐：發酵牛乳，在治療上用途甚廣，亦可用醱酵豆乳替代之，所用醱酵母，與製醱酵牛乳同，若加入適量乳糖，則功效更著，其優點有二：一、較醱酵牛乳爲經濟，二、不易被細菌或其他錫酵母所侵害而腐敗。

其他食品上之利用：美國近來製造麵包、餅乾、等類食品，大都混入四分之一大豆粉，未成熟之青色嫩豆、製成罐頭，爲佐早餐之上品，豆漿再加精製，可成乾酪與奶餅，大豆油精製後，可作豬油或牛油之代替品，種子加以焙烤，可供製各種糖果之原料，其餘壤碎之用途，不勝枚舉。（完）

市民生活綫
嚴守社會秩序 服從正當統制

聚集若多少人和家，而成社會，而成國家，所以說：「民爲邦本！」國家的興衰與否，完全要看一般民衆的動向如何以爲斷，這是定而無疑的定理，假使一般人民，爲亂分子居其多數，那麼社會決不會安定的，社會動搖，國家也隨着受動了不良的影響，所以欲使人人向善，必得先從發展教育入手，自要是人們能夠普遍的受有相當教育，人人全有了國家的思想，自然會各安其業，決不再來胡作非爲！

我國今年以來，教育總算發展到了相當的度數了，不過自從中日事變前後，人們的教育，不能說不受點損失，但自那時以後，[illegible]當局之努力，友邦之協助，特教育走上復興之途，覺得不[illegible]有所進展，只爲在鄉區方面，有若那殘存的匪共們之擾亂，新興的教育，不能到處普及，這實在是一點遺憾，以現在剩共匪之餘孽、匪共的跳梁，已到了山窮水盡之期，完全殲滅，固在目前，到了那般時候，新興教育，普遍了每一個角落，這更是中國復興之期到了，惟今之計，我們生活在[illegible]以內的民衆們，要認識的與官[illegible]，安分自己的職業，要[illegible]的嚴守社會之秩序，服從當局正當的統制，每一個國民，把以上的兩項作到，社會自然安定，每一個人，全部是安全的國民，沒有一個不肖份子，舉凡政府的命令和設施，沒有一個人不切實服從的，政府的當局，得以安心謀國之策，使國家的政治，完全走上軌道，以富以强，那才算得起是國泰民安呢！

新年徵文啓事

[illegible]本報[illegible]，以文會友之旨，特[illegible]例[illegible]于後：

一、[illegible]
一、截止期限：本月二十日截止（外埠以郵局之郵戳記爲憑）
一、發表：在本報新年號發表。
一、體裁：論文、雜寫。
一、內容：適合時局之論文及有關新年之趣味文字。
一、字數：不拘多寡，但不得超過三千字以上。
一、酬金：每千字五元至十元。
一、選取：共錄取十篇。
一、審查：由本報編輯局審定之。

眼睛要健全

既有眼睛看得要鮮明而要健全，如沙眼，風眼，爛眼等目病固然可怕，但更可怕的便是眼疲，以致目力損減，不知不覺中失去鮮明的視力。因之總把速適兒一瓶，時常攜帶，中，時時點上一二滴，不但能治一切目病，且把眼睛粘膜，根本强化以防視力減退，却得健全而且潤美的雙眸，加君容姿一層端正。

總批發處 股份有限公司 玉置商店 東京市日本橋區本町

青島代理店 小笠原大藥房 青島常州路電話二、二〇四號

眼科新劑 速適兒 SMILE

註冊商標

醫學博士 森田資孝先生推賞

頭痛聖藥 腦新

頭痛!! 宜速服

腦病如遇頭腦疼痛非常難忍時、頭目眩暈神智昏迷時、或讀書過度精神疲倦時及患醉宿酒未醒時、倘速服腦新可立見奇効、其効若響、服後三分鐘、頓覺頭目爽快神智清新、若痛若失、有如夜月秋遊能有心曠神怡之妙、此偉績確爲本劑獨具之特長、且歸連續服用、對於腦神經或心臟胃腸等、決無副作用、亦無影響、孕婦服用已無害。

大日本名古屋市東區 製造元 荒川長太郎合股公司
總批發 青島 小笠原大藥房 青島 山東大藥房

不老長生
强力維他命B劑
阿利砂仁
ORYZANIN
三共 SANKYO

本劑係鈴木梅太郎博士所發見乃爲維他命B之世界的始祖也對其製造，皆經嚴密的生物學的試驗，素常以効力之一定爲其主旨，故永無減退効力等弊如今爲維他命B劑中之標準品於其缺乏之諸症治療界，博取絕大賞用也。

主治，對治姙娠產褥授乳期肺結核，肋膜炎，風毒脚疾熱性疾患，食慾不振，疲倦衰弱等，便奏偉効。

三共株式會社 本社 東京市日本橋區室町 青島出張所 青島市奉天路二三五

本報營業局電話
日人用：二、二四一〇
華人用：二、二〇六〇

永華齒科醫院遷移聲明

本院因修理房屋已由天津路遷於山東路中市二二二號金星大藥房內照常應診此啓

院長 劉永華

精氣神

人身三寶精氣神
無精不能生氣
無氣不能生神

語云：人要沒有精氣神，就不能發財致富，究竟這精氣神是什麼？嘗嘗的聽到人答：精氣神就是人的精氣神，現在我們將精氣神三個字分析一下，可以得到下列的結果

精力不足
精力不足，在中醫即謂腎虧，在西醫即荷爾蒙缺乏症，凡患此症之人，多半因爲漁色無厭所致，補救的方法，以服若素爲最宜，因爲若素含有大量維他命B及荷爾蒙，服用可以滋陰補腎，凡是腎虧之人，服用無不痊愈。青年人服用更爲相宜，決不燥熱。如精力不足，不速治療，必轉成

氣血兩虧
則比較更難治療，假定在此時期，服用若素仍可痊愈迅速，因爲若素補氣補血作用，功效亦著，長期服用，可增進赤白血球及血漿，對於血虧氣虧所影響到的各種病症，服用若素，無不痊愈，縱可不再犯，故虛弱之人，服用若素最爲相宜，且無其他副作用。如氣血兩虧再不治療，以致釀成

神經衰弱
在治療方面，比較以上兩症，較爲困難，非有長期治療及正常生活之保養，不能痊愈，可是再服若素仍有痊愈之可能，因爲若素不只可以補腎補氣，且可以補腦，若素成分含有鈣，燐，鐵等腦神經原質之礦物質，服用之後，可以直滴補給腦神經，故患神經衰弱之人，服用若素，日久定可痊愈。

新若素價目		
小瓶	八十四片	五角五分
中瓶	三百片	一元七角五分
大瓶	一千片	五元五角

華北總批發處：北京東單新開路
中國若素製藥公司
本外埠各大藥房均有代售

胃腸營養 若素

本市食粮廉價配給 當局有充分準備

希望各販賣業者勿惜賣而囤積

本市市當局、以邇來物價昂騰、考其原因、厥爲一般販賣業者及一部消費者之不能明瞭當局之早有充分之考慮而惜賣囤積之故、頃特對此發表談話、申明當局已有食粮需給圓滑對策、希望各販賣業者務必自求需給之合理化、且勿惜賣囤積、以致不利於當局之對策及市民之生活、市當局之重要談話如下。

關於本市重要食粮中小麥及麥粉、自夏季以來、各關係商號、在當局指導之下、努力收買之結果、現在存庫數量、頗爲豐富、足供長久食用、並到下仍在繼續收買中、再有雜粮、亦由秋季以來繼續收買、移入本市、然而一般販賣業者、及一部消費者竟不了解當局之考慮、而有惜賣及囤積等情形、頗爲遺憾、此不僅破壞當局食粮需給圓滑對策、並於販賣業者、及消費者、本身亦多不利、是故爲急速剷除此種禍根、各販賣業者、須自求配給之合理化、及維持適當價格、他方面消費者、亦禁止有囤積情形是爲切盼。

凡本市市民能相互勵行此種辦法、則可期得食粮分配之均衡、並凡當局對此有以廉價配給之準備。

即墨區普遍宣傳 東亞戰捷報

以堅定人民之信念

頃日本帝國爲與樞軸盟邦將障害大東亞及世界新秩序建設之美英敵性群、予以粉碎的破壞、自月之八日起、正式提出宣戰以來、勇猛的日軍海陸空部隊、在緊密聯繫之下、頻予敵以致命的重大創傷、即墨辦事處處長與副處長爲使日本軍日來確實獲得勝利之捷報、普遍傳播全區共同明瞭、用以根絕匪共乘機之反宣傳、藉共申祝賀之悅起見、除將每日所收之號外捷音、隨時露布城關兩及附近通衢、以便民衆閱讀週知外、一面又特募集印製日美英戰爭捷報數千萬份、同時復將東條首相重要廣播、汪主席重要聲明、及趙市長發表重要講話等、併行附印、廣爲散放、傳各地民衆、既親日軍節節收穫之捷戰、並志決必勝信念之眞意義、皆大知了、以總協力實踐中日兩民族生死與共之鐵般團結精神、而達到大東亞民族解放戰之目的勿爲流言誹語所惑、各自貢獻忠誠、以盡所負之使命云云。

各級學校宣傳工作

又該處實施第三次治强運動所推展工作的計劃程序中、於第二期內曾編列區內各級學校舉行宣傳工作、茲爲依照預定日期計、遂於日前午後三時、先赴市立即墨區初級中學、由大山輔佐員率同宣傳班長以下四衆該校校長初行政科長一行即假該校禮堂、於全體男女學生臨聽出席之下、宣傳班長首致會詞、以次有大山輔佐員初科長分別工作宣傳與日美英戰爭之詳盡訓示、繼由宣傳員講演國際內外情勢、以安定學生努力向學、繼先後完畢時、一面將紙戲之「電的發明」、「蜘蛛結網」等、有益有趣的故事、由講師一頁一頁的傳遞講解與學生觀賞、並用留聲機放送興亞進行曲、愛國進行曲、及太平洋進行曲等歌詞、最後復發給本處蒐印之日美英戰爭捷報與東條首相汪主席趙市長各重要聲明、以示共同明瞭而申感祝賀之熱忱、對該校之宣傳工作、至此已五時餘、當宣告閉會、總觀此次對該校全體學生舉行宣傳工作、而學生能一貫精神、具十二分之好表現、關於講演國內外情勢及玩弄戲劇等、頗引一般學生之極大歡喜、在開始之一日、即有甚大之收獲、將來協同本處宣傳工作、定資贊助云云。

即墨區討伐隊—討伐宣傳工作—

又即墨區辦事處處長與副處長爲組區隊本部游動討伐隊、實施第三次治運普遍各鄉區警團勵行强化軍點主義之使命以來、歷經實績出動、是以一體振作之精神、極著偉大之武勳、視該處長爲恪盡努力督率之責、用期達成工作標的計、經連日之續密協議、商定自月之十三日午前五時起、仍由張處長副區隊長率帶出動六七八區內工作、實施宣導警團協力討伐宣傳、一面又爲催征各該區頻年帶欠未清之田賦、特趁時組成催征隊、隨軍至各地比追而收一擧兩得之實效云云。

用眞誠信賴與實力 援助正義之鬥爭

新民會散發標語傳單

新民會青島特別市總會、對於市民之安定及協力東亞戰之情緒之喚起、連日以來、全部人員極爲忙碌、除發告民衆書、言明目前之情勢外、並經製定傳單標語多種散放粘貼各處、其傳單標語之如次:

大家要知道:友邦日本的對英美戰爭、是爲全世界黃色人種解放運動的英勇鬥爭、我們要用眞誠、用信賴、用實力、來援助這求正義的義軍、我們國家纔能得救。

治安區長會議

警局指示事項補誌

爲使官民團結一體、强化推進第三次治安强化運動起見、市警察局、特於前日在市公署開催治安區長會議、所有各機關指示事項、已略誌本報、茲再將會議席上傳警察局長致詞、及該局所指示各事項續誌於次

致詞 本日爲治安强化區長會議開會之期、得與諸位晤談一堂、良用欣慰、凡蒙市長閣下與亞院所長閣下惠然蒞臨、並承總務社會、建設教育各局長參加指導、尤深榮幸、査自第一第二兩次治安强化運動施行以來、已收莫大之效果、刻下青市中心之治安、已漸鞏固、惟鄉鄉附壤、邊遠之區、仍或未靖、匪共肆擾、民不了生、現今第三次治安强化正在實施、必須官民一體、上下齊心、一方面促進重要物資之生產、以蘇民困、一方面對於匪區並施以經濟之封鎖、俾其逐漸銷滅、餘如保甲知識之講求、戶口移轉之清查、尤應加以注意、所望各區長聆此言後、宣傳鄉里、互相聯絡、努力實行、俾匪共肅清、治安永固、實所盼屬

△指示事項

一、關於愛護道路之精神的涵養。

一、各村懸掛五色旗之件。

一、警備電話保護之件。

一、各鄉區村鎭於第三次治安强化運動、並値此時局緊張之間、尤應注意外來之人、及本村民衆是否良善如有不務正業於遊手好閒之人、應加以勸導、糾正其思想行爲、如有通匪及犯罪時、應通告管轄分局予以檢擧、去年台東四滄管界居民、有私行殺害人命、而地方區村長等皆不知情、不免遺憾、希望各區村長、對於村民隨時嚴加監督、不容有非法行爲有形跡可疑來歷不明之人、絕對不容在村逗留、此點應特別注意。

一、各鄉區住民家有子弟在匪區工作者、査照前後、勸令其家長勸令從速歸家、由區村長領導向管轄分局辦理歸順手續、俾作良民。

一、業經辦理歸順之人、村區長負有担保責任、應隨時監視其行動、如有死亡及改業或他去等種種情形、應隨時通告管轄分局、呈報總局以備査考。

强化機構

內部人事調勤

台東警察分局

台東警察分局自崔金聲分局長及金子指導員到任以來、對於分局內外勤務整頓不遺餘力、刻爲强化人事機能、促進行政效力起見、特由市南、市北、海西、滄口各分局調來幹部人員多名服務、預期該分局今後之發展、定有相當之成績、茲將新派各員之陣容誌次。計市南分局調來分局員舒其昌、巡官姚樹梓、派在督察股服務、巡官趙仲岐、派在特務股服務、市北分局調來分局員舒志超、派在保安股服務、辦事員孫寶俊派在督察股服務巡官李潤民派在浮山所分駐所服務、巡官張郁周派在本分局服務、滄口分局調來辦事員汪一民、派在警務股服務、海西分局調來辦事員戴亞庸、派在本分局預備隊服務、巡官張子民派在鹽灘分駐所服務、本分局鄭口路分駐所巡官陳建勳與小村莊分駐所巡官馬方文對調服務、威海分所巡官韓韞之、調本分局刑事股服務、鹽灘分所巡官李鴻漣調在威海路分所服務、由警察局令派辦事員趙宇派在督察股服務云。

本年賀年電報 一律停止

(北京十六日電)華北電電公司、爲應付非常時期加强自肅自戒之體制起見、對於本年度之賀年電報無論國內國外、決定一律停止、頃已通令各地電政總局、遵照辦理云。

三竊犯偷米

遇警圖逃未果

市南警察分局單縣路派出所警長路景瑞率警士培昌、朱本志、於十七日晨四時巡邏至城武路西頭、見三人負一麻袋而行、見警察前來、即棄物而逃、路警長即率警追趕、在汶水路口將三人捕獲、連同贓證物所、該三人一名張照新(年三十四歲鄒縣人住貴州路十二號一八六戶)一名馮吉祥(年三十九歲滕縣人與張同居)一名趙玉濱(年四十九歲滕縣人)住同院一五四號、三人供所攜一包大米、係由豐縣路民生醬園所竊、經研究并供於日前在范縣路十四號福興東竊麻袋二十餘條、得錢均表分花用、當將人證送往分局、徐分局長、以該警長等、服務認眞、特傳令嘉獎云。

妓女豔芳

赴警局請救援

本市河北路昇平里桂蘭班妓女豔芳、年十八歲高密人、於五年前被人拐騙來青押於桂蘭班爲妓、迄今已有五年之久、近因不堪班主之虐待、於昨日赴妓女檢驗所檢驗之機會、特赴警察局懇請援救、當經保安股訊明緣由後、即將該妓女豔芳交付妓樓公會、善予調處、在可能範圍內、務期使該妓女獲得身份自由云。

李俊嶺離婚案

地方法院目前判決

李俊嶺、許鳳山離婚及贍養費案、經地方法院審理終結、於日前宣判、茲將該判決書原文如次:

原告李俊嶺(住本市仲家窪二三號)被告許鳳山(住本市德盛路五九號)右當事人間請求離婚賠償及贍養費事件、本院判決如左:

「主文」准原告與被告離婚、被告應賠償原告國幣五百元、原告之其餘請求駁回、訴訟費用由兩造各自負担、

「事實」原告聲明除求項所示之判決外、并求判令被告賠償國幣一萬九千一百九十六元、其請求原因略稱、被告已有妻室故爲隱瞞、仍於民國二十八年夏歷九月二十一日與原告結婚、原告於民國二十九年三月間始知悉其事、現已經法院判被告重婚罪、原告殊難再與被告同居、又被告于二十九年搬家、乘機將原告衣服手飾傢俱、以及現款攜去共値國幣二千一百九十六元、應由被告賠償、原告與被告離婚後、生活不能維持、每年須生活費二百元、原告現年十九歲、以四十年期間爲準被告應給付贍養費一萬二千元、再原告名譽上之損害、被告應賠償國幣五千元、故而提起本訴云云、被告聲明求爲駁回原告請求之判決、其答辯要旨稱、被告係娶原告爲妾、被告雖有妻室、當時已向原告言明、同居後原告之父因染有嗜好時、向被告借鈔、一時不周、即欲脅不已、於民國二十九年四月間、原告之父乘被告外出之際、將被告之款項一百三十七元及金手飾衣被等物取去、偕原告同其家中、繼又訴被告重婚罪名、被告因受訴累、現已一貧如洗、原告現在作工非不能維持生活、并聞其即將改嫁、被告殊不應賠償云云。

「理由」本件可分二部分說明之:一、離婚部分、被告原有妻室王氏、復以言妻故子病、撫童紹沅等媒說重娶原告爲妻、於民國二十八年十一月二日、即夏歷九月二十一日在本市河南路厚德福飯莊、由證婚人黃紹先介紹人李欣齋、隋鴻鈞等、在場與原告舉行公開之結婚儀式、當場訂立婚書憑證房同居、此等事實、於被告重婚案件、最高法院華北分院三十年度、上字第四五一號判決、已有明確之認定、被告於本件、仍主張係娶原告爲妾、殊無可採、原告於知悉被告重婚後、即時依法告訴并請求離婚、核於民法第一千〇五十二條第一款第一千〇五十三條之規定、既無不合、所爲離婚之請求、不得謂爲無理由二、賠償及贍養費部分、按當事人主張有利於己之事實者、就其事實有擧證之責任、此爲民事訴訟法第二百七十七條所明定、本件原告主張被告於搬家之際、乘機攜去現款衣服手飾、及傢俱等物共値國幣二千一百九十六元云云、依其前後之陳述、就衣物之類件數、及現款數額、前後殊不一致、經本院再一曉諭、原告迄無積極證明、殊難遽認其主張爲成立、次査贍養費之請求、須因判決離婚而陷於生活困難者、始得爲之、民法第一千〇五十七條規定甚明、原告現値青年非無生活能力、原告并自稱現在作工、其生活既不能認爲陷於困難、所爲贍養費一萬二千元之請求、應認爲無理由、至原告請求賠償名譽上之損害、國幣五千元、依民法第一千〇五十六條第一項第二項規定、夫妻無過失之一方、因判決離婚、而受有損害者、雖非財產之損害、亦得向有過失之他方請求賠償相當之金額、原告與被告離婚、依前開離婚部份之說明、其過失既在被告、隨原告就名譽上之損害、請求被告賠償、因屬正當、惟被告既一再聲稱、現已無若何財產、原告亦不能指明被告之財產、當酌被告身份原告要求之數額、顯不相當、自應酌定相當數額以昭公允。

據上論結原告之請求爲一部有理由、一部無理由、依民事訴訟法第七十九條前段判決如主文。

火災救濟金

捐款處理委會昨發放

本市新廣場火災捐款處理委員會、對於火災捐款之處理辦法經決定後、於本月十七日上午九時起發給被災者、由社會局社會股宓股長領導全體救濟班員陳寶琳、蕭沖霄、李明德、陳宗來、諸承志等在嘉祥路救濟班、按被災者之登記證發給現金兌換券、被災者由戶主持兌換券赴西鎭商會具領現金、雙方之秩序、由市南分局派員警照料、極爲良好云。(寫眞上領款之災民、下爲放救濟金班員)

禁絕物資流入匪區 期各業協助進行

新民會召各業者懇談極爲圓滿

新民會青島特別總會、以際茲第三次强化治安運動展開對敵封鎖、並大東亞戰爭推進之期、爲使各業者明瞭經濟封鎖與大東亞戰爭之意義、而期其協力協助進行並促其領導以安定民心起見、特分別召開有關之主要物資十三種業者懇談會、闡明治强運動對敵匪區經濟封鎖之重要性、期各業者自覺、並協議禁絕物資流入匪區之有效辦法、十六日上午召集糖業者、下午召集造紙業者、席間懇談之點頗多、對於經濟封鎖之完善方法亦有詳明之決定、今後倍强陣營日益鞏固、而共敵匪之潰滅亦指顧間之事也、其懇談會詳情誌之如次:

糖業懇談會議 上午十時開糖業懇談會、出席十餘人、由新民會胡科長、陳股長、變股長、社會局呂興華等主會、開會後首由陳股長說明四點:一、對於糖業應繼續密查外運、防止流入敵區事項、二、對於糖之來源及存量消耗情況之說明事項、三、對於物資統制、糖業上應施行辦法討議事項、四、對今後之希望事項、旋即進行懇談討議、決定詳密辦法、至十二時許散會。

造紙業懇談會 十六日下午三時開造紙業懇談會、出席十餘人由新民會八太次長、胡科長、陳股長、變股長、社會局呂興華等主會、首由八太次長致詞、略謂、今日諸位於百忙中、蒞會懇談、實爲欣幸之至、此次懇談會之要旨、在於第三次治安强化運動對敵匪區之經濟封鎖辦法之協議並大東亞戰開始後安定民心之策、希望諸位盡量發揮意見、期其完滿等語、次由陳股長說明、一、對大量紙料之零售及批發、接近敵區之處應行注意事項、二、對於紙料之來源現存量及消耗情況之說明事項、三、對於物資應行節約事項、四、對於今後之希望事項、繼由紙業組合代表說明紙之來源及配給情形、旋即進行懇談並協議各項、結果極爲圓滿、至六時散會云。

爲各學校學生 演時事影片

本市教育局、爲使各級學校學生對於時局徹底明瞭起見、自本月十八日起、至二十日止、每日上午八時三十分至十一時三十分、假本市平度路光陸大戲院、又二十一日、假滄口日本國民學校、映演華北電影公司新製有關時局之「日英美開戰」等片、希各校按照教育局規定日時、前往觀覽云。

市民生活綫

不作非法收買及出賣

商人之作買賣、目的是爲營利、以相當的資本、來營利、這是任何人不能厚非的、憑着有購買力的資金、運用自己的智慧和技術、在這種情況之下、而得到相當的利益、那是正當的、不過商人之爲營利作買賣、如果不擇手段、惟利是圖、那又是不正當的、須知商人作買賣之營利、要緊不要忘却了一『道德』兩個字、如果只爲營利、而影響群衆的生活與社會的治安、這種買賣、是絕對作不得、假使再出乎法律範圍以外、或者是違背了統制者的指導方針、這種買賣無論可以收到多們優厚的利益也是非法的!當此積極剿共、舉世烽烟之今日、商人的責任、可以說是相當的重大、決不是能够牟利便算完了的、如同在這實行對匪共經濟封鎖的時候、一般的物資、是絲毫不容流入匪區的、假使爲有厚利之可圖、不惜身着法網以利敵、這種非等閒的違法買賣、簡直的作不得!再則以非法的手段、囤積居奇、或者高抬物價、一方面足以影響民生、一方面足以影響社會之治安、這種非法的收買及出賣、也是同樣作不得!那麼在這非常時期的商人、對於國家的情況、世界的大勢、得要有一種相當的認識、共同的生活、社會的動向、也要充份的了解、凡是一買一賣之間、得利與否、自然得有相當的計劃、至於是否合乎商業道德、是否有益民生、暗中是否利敵、這一切的一切、也得要計劃周詳、不能少事馬虎、否則利令智昏、很容易失之於非法、而身陷於刑事處分、像是這般的商人完全失掉時代國民之資格、爲今之計、無論作那一種營業的商人、要深切的明瞭個人之利害、洞悉社會之情況、與夫當局統制之方針、不爲厚利所動、決不作非法之收買及出賣、其裨益於社會與國家之點、當非淺鮮!

本報特寫

新中國第五個新年將臨 月份牌已上市

年、好像是一根繩子的結一樣。現在、馬上又快要到一個繩子的結了、每到一個結子的時候、總應該有一種表示、在這種表示之中一方面是感慨、一方面是欣喜。感慨的當然是歲月的蹉跎、馬齒加增、前塵渺茫。欣喜的是對這新興的東亞民族、在這東亞協力聖戰中、仍然安樂的在渡過着這新中國的第五個新年、新年眼看就要到了、這是應該如何値得慶祝的呢、又該是如何的使我們欣喜的呢。

表示時日的蹉跎、最顯着的就是月份牌了、在新年的頭一天、就有計算日子的月份牌出現了、一年三百六十多天的日子、在一份月份牌上完全給表示出來了、從一月一日起、一張一張的撕下來、一天一天的變幻着、由於寒冷的天氣、變成溫暖的天氣、再變成炎熱的天氣、又變成蕭索的天氣、一天一天的日子過去了、一張一張的月份牌紙撕下去、直計算到每年的十二月三十一日止、月份牌的一張一張都已撕完了、這也就是告訴你說「這個繩子又開始打了一個結、這一年的功夫、又是一個結束、一個新的年又將開始了、一個人的新生命也隨着將開始了。」這也就是所謂的「新年」到來了。

在最初的時候、好像沒有月份牌的預備似的、人們計算日子、多半是靠着皇曆的記載、由皇曆上可以知道許多年頭的事情、什麽幾龍治水、或是幾人分餅等等、主日月的星或是落。還有各種每一天的記載、不是諸事不宜、就是萬事大吉等等、當然皇曆比月份牌要來得詳細多了、平常用起來卻覺得是相當的麻煩、然而、遇到一些婚喪大事的時候、還是非常的需要皇曆不可呢。

到後來、爲了便利的緣故、於是月份牌的設置、印出簡單的大概日月的記載、一張一張的、一年三百六十五天、或用三百六十五張來代表的日月、並分別出陰曆與陽曆的分別。每天一張一撕、計算日子是更加的方便了、但到民國以來、曾經一度廢除陰曆的時期、爲了更便利起見、於是以韻目代日分朔望日、韻目是以一月三十一日計算、每天以一字代表一東、二冬、三江四支、五微六魚七虞八齊、九佳十灰、十一眞十二文十三元十四寒十五刪、十六銑、十七篠、十八巧十九皓、二十號、二十一個、二十二養、二十三梗、二十四迥、二十五有、二十六宥、二十七寢、二十八勘、二十九艶、三十陷、三十一世。每一天以一個字來代表、直到現在用韻代日的很多、尤其是以電報、是非要韻目不可的。

近年來的月份牌、可以分出很多種類、而每一種類都有一種的愛好者。最普通的當然是一張一天的月份牌、這種月份牌是家庭間最需要的、無論大小住戶、幾乎都有這種月份牌的設置。除此以外還有一種印製得很美觀的月份表、是每月一張的、一共十二張、還有年份月份牌、是按照每月一張的式樣、十二月份縮少合成爲一大張、這當然是爲了經濟紙張的關係、在過去有很多贈送月份牌的團體、因爲消費過多的緣故、就用這種簡單的經濟辦法、印成年份的月份牌、不過這種月份牌比較起來、不算是十份的普遍、普通住戶人家多不喜歡這類的月份牌不過常常的在團體的牆壁上可以看見這種的月份牌。還有一種案頭日歷、用裝潢完的道林紙、紙的上端是月日星期等等簡單計算日子的記載、下面是空白紙、專爲了辦公人員手下記事方便而設備的、當然這種月份牌、是受着一般職務人員的歡迎的、幾乎每個職務人員的辦公桌上在新年的時候都有這種案頭日歷的預備、除此以外、還有轉盤式的日歷、筆記本式的日歷……等等各種各樣的日歷、是隨着時代的進化、越發的產生一些合式合樣的月份牌了。

在每年各商家藉着新年宣傳營業的時候、多半印製一些各種極美觀的月份牌、凡是購買多少錢以上的貨物、就可以得到商鋪家的月份牌一個、當然主顧們是感到非常的得意了、但是這不過是往年的例子、每年差不多的商家都預備着贈送的月份牌、而今年恐怕預備月份牌的商家要減少許多了、因爲物價高漲、紙張、印刷一切都是高價、因此贈送的月份牌在無形中就減少了、不過市場上擺地攤的卻很多、然而價錢也比每年要高得多了呢。

新年快到了、大家都準備着挑選新的月份牌呀!

本市十一月份 戶口移動統計

較十月增加六百餘人

本市所屬各區戶口之移動、逐月均經警察局戶口股編造統計以作增減之參考、茲十一月份、本市全區域全戶口之移動、業經該股統計完竣、較十月份總數增加六百九十四人、茲將各區內中外住戶人口數字分別覓錄如次。

△市南區　中國人住戶二一五三九、男七三〇〇六、女四二五七三、計一一五五七九人、日本內地人住戶二七〇〇、男四四八一、女四一五一、計八六三二人、朝鮮人住戶一五七、男三一四、女二六〇、計五七四人、美國人住戶五一、男七一、女四二、計一一三人、比國人住戶三、男五女二、計七人、捷克人住戶三、男四女四計八人、丹麥人住戶八、男八女五計一三人、英國人住戶八二、男八六女九二、計一七八人、愛沙尼亞人住戶一女三人、法國人住戶一一、男一二女九計二一人、芬蘭人住戶二、男三女四計七人、希臘人住戶三、男六女一計七人、德國人住戶九五、男一一八女一二四計二四二人、匈牙利人住戶二、男五女五計十人、意國人住戶三、男三女五計八人、拉他維亞人住戶二、男三女四計七人、立陶宛人住戶二、男二女三計五人、挪威人住戶一、男一女一計二人、荷蘭人住戶三、男五女二計七人、波蘭人住戶九、男一五女八計二三人、菲律賓人住戶二、男二女二計四人、羅馬尼亞人住戶二、男二女三計五人、蘇聯人住戶一四、男一一、女一四、計二五人、南斯拉夫人住戶一、男一女二計三人、瑞士人住戶二、男二女二計四人、烏拉圭人住戶二、男二人、伊蘭人住戶二、男二女四計六人、阿細尼亞人住戶一、男一女三計四人、白俄人住戶三〇九、男三六五、女三九五、計七六〇人、烏克蘭人住戶一、男一女一計二人、猶太人住戶一、男一人、外僑合計住戶三四七五、男五五三一、女五一五一、計一〇六八三人、中外總計住戶二五〇一四、男七八五三七、女四七七二四、計一二六二六二人。

△市北區　中國人住戶一三〇一九、男四九二七七、女二三五六二、計七二八三九人、日本內地人住戶五六四〇、男一〇六二五、女九三八六、計二〇〇一一人、朝鮮人住戶二八二、男七八一、女五八一、計一三六二人、台灣人住戶二九、男一二二、女三九計一六一人、美國人住戶一三、男一六、女一三、計二九人、丹麥人住戶一男一人、英國人住戶十、男一五女一計一六人、德國人住戶六、男九女十計一九人、瑞士人住戶一、男一女二計三人、白俄人住戶一一、男一七、女二四計五一人、外僑合計住戶五九九三、男一一五八七、女一〇〇六六、計二一六三五人、中外戶口總計一九〇一二、男六〇八六四、女三三六二八、計九四四九二人。

△海西區　中國人住戶九五一一、男一九一三七、女二〇六八四、計四九八二一人、日本內地人住戶九二、男一五九、女一五四、計三一三人、朝鮮人住戶一二、男一九、女二一、計四〇人、外僑合計住戶一〇四、男一七八、女一七五、計三五三人、中外總計住戶九六一五、男一九三一五、女二〇八五九、計四〇一七四人。

△台東區　中國人住戶二九八五四、男八五六二六、女六一四三八、計一四七〇六四人、日本內地人住戶一四三一、男二三八〇、女一八六九、計四二四九人、朝鮮人住戶九〇、男一八五、女一五五、計三四〇人、美國人住戶四、男一一、女五、計一六人、英國人住戶五、男五、女三、計八人、法國人住戶一、男一、女四、計五人、德國人住戶一、男八、女二、計一〇人、白俄人住戶一〇、男九、女一三、計二二人、外僑住戶合計一五四二、男二五九九、女二〇五一、計四六五〇人、中外住戶總計三一三九六、男八八二二五、女六三四八九、計一五一七一四人。

△夏莊區　中國人住戶一五五七二、男四四八〇四、女四二八七一、計八七六七五人、日本內地人住戶五二六、男八三六、女七〇一、計一五三七人、朝鮮人住戶三〇、男四七、女四二、計八九人、德國住戶一男一人、外僑合計住戶五五七、男八八四人、女七四三人、計一六二七人、中外總計住戶一六一二九、男四五六八八、女四三六一四、計八九三〇二人。

△李村區　中國人住戶一五九八五、男四六九六八、女四〇七三五、計八七七〇三人、白俄人住戶一男一人、中外住戶總計一五九八六、男四六九六九人、女四〇七三五、計八七七〇四人。

△嶗東區　中國人住戶五四七六、男一四〇〇〇、女一二五七五、計二六五七五人。

以上七個分局管轄內外僑住戶合計一一六七二、男二〇七八一、女一八一八六、計三八九六七人、中外總計住戶一二二六二八、男三五三五九八、女二六二六二四、計六一六二二二人云。

短評

日本早有準備

龍井

似水流年、一別東瀛、彈指之間不覺廿有餘載矣、而人事蹉跎、隨波逐浪、無補時艱、引以爲悵!

一國文化之高低、觀其國所設書肆之多寡、即可得一顆明象徵、日本到處書肆林立、人所共知、無待贅言、並有一良好美德、即任何書肆、不問何種書籍任人翻閱。買與不買、悉聽尊便、故有貧寒學生、認定某種書籍、每日輪流閱讀、藉以補充「精神食糧」者、亦日本文化史上、別開生面之一頁也。

筆者負笈東京時、常流連各書肆、曾見題爲「日美戰爭」之書籍甚夥、均係一版再版……者。足見日本對美國之侵略早有準備、今日之電擊勝利、並非偶然、乃必然的勝利也、望國人刷新腦筋、群起協力、則日本勝利之餘、我國亦與有榮焉!

中日商民感激日軍大捷 獻金者異常踴躍

本市中日商民、因感激日軍對美戰爭大捷、連日向憲兵隊及〇〇部隊獻金者、日益增多、茲將昨日各獻金者誌之如次:

△向憲兵隊國防獻金者

趙瀛海(河北路八三)五〇〇元。

毛維清(四方路三九)三〇〇元。

美豐洋行(廣東路十五)國弘滿治五〇〇元。

連秀山(滄口路)一〇〇元。

增幸洋行青島支社(堂邑路一)一萬元。

青島支社飯田義雄外社員一同、一千元。

膠濟坊子鐵工務段佐佐木政雄十五元。

華北棉產改進會止東分會高密指導區辦事處主任寬佩如外十二名、二十五元。

大日本國防婦人會博山分會長一九六元四十五錢。

青島對海輸出組合果實蔬菜部副部長雲開德、二〇〇元。

胡家吉(小港沿三三)二〇〇元。

愛知洋紙店內藤田正明、濱田一男、木下幸喜一五〇元

台東鎭商會副會長盧荊山一千元。

肥城路四號孫貴麟二〇〇元。

日本棉花株式會社青島支社華人社員蒲菱槇以下十一名五百五十二元五角。

…向〇〇部隊獻金者…

黃台路三五號大同組代表藤原完次五千元。

陽穀路四九號臨本店員一同二十元。

陰路路四九號佐山エイ百元

驅梅聖藥

治病要用良藥

治梅毒更要用良藥

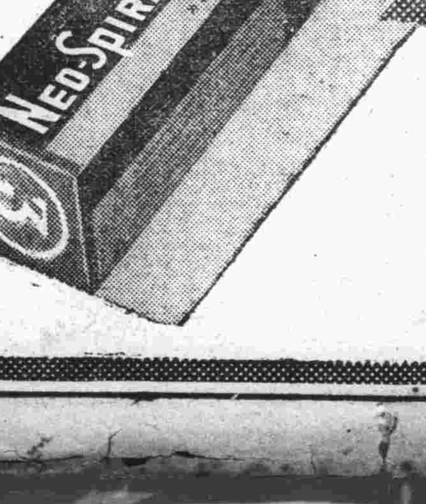

工欲善其事、必先利其器、藥欲利於病、務必求其精、是以良工必用利器、良醫必用大藥廠之良藥、其理一也。至於區々藥價高低、本不足以計較、良以人命關係至重、經濟其次故也。

尤以梅毒一症、決非短時日內所可治癒、而定須多次注射、一方面關於驅梅上之藥劑、本多發熱頭痛惡心下痢發疹等々不良作用、其甚者或竟有生命上之危險、是故治梅選藥、更有慎重之必要也

新・斯必類如神、即武田特製之驅梅聖藥、一般簡稱曰新・斯必此劑之品質純良與臨症上之並無危險性質、莫不堪以保證、良以新・斯必之所有售品、俱曾經極嚴密之化學檢查動物試驗並多數之實地臨症考察以後、始行發售故敢大膽推選、以利梅毒治療、敬希醫家患家認明武田老牌、免招意外不測。

(包裝) 壹號(〇・一五瓦) 貳號(〇・三瓦) 參號(〇・四五瓦) 四號(〇・六瓦) 五號(〇・七五瓦) 六號(〇・九瓦) 各有壹管及拾管裝

總發行 株式會社 武田長兵衛商店 日本大阪市東區道修町

天津辦事處 天津日租界旭街

北京辦事處 北京宣武門內大街

青島辦事處 青島芝罘路一號

新斯必類如神

41(5)109

武俠小說 臥虎藏龍傳

王度廬著　鏡海畫

第十二回　寶計尋仇翻竟逢鶯侶　藉君來入雙六快人心 【22】

就悲噎着說：「你放心吧！我永遠是你的，無論遲早咱們還能見面！……」羅小虎歎息說：「好！我永遠等你！」又指頭背着羅在桌椅之間如個泥胎假的君君擺他就努努嘴說：「那個人可得要防備，想法……………」嘆說：「我都知道！」歎了口氣又說：「我向來是心高氣傲才好！」玉嬌龍擦擦眼淚，點作個手勢，又狠狠地說：「那、一點虧也不吃的，如今要不是你替我想法子，我還隨着人欺凌擺弄呢，我只慚愧到現在我還不能跟隨了你走！」羅小虎說：「其實你現在就跟我走也沒什麼，字據已經撕了，他還能將你家裏的人奈何？」玉嬌龍搖頭說：「不！你還是不深知道我，我却知道我自己，我不該生於宦家，我又不該跟你……………你的遭遇是太可憐了！也被我害了這許多日！可是，我望你還得自強、上進，不可以灰心！」羅小虎臉色又變了一變，煩惱中挾着氣憤他就擺擺手，說：「別

說了！這裏不是咱談話吵架的地方，今天的事已辦完，我走了，也許我走不出這所宅子我就死！」他一掄刀重復出屋，見院裏院外已擁滿了人，燈光照如白晝，刀槍的光芒耀眼，羅小虎大喝一聲：「你們要怎樣？難道要叫我再進屋中結果了魯君佩，再出來與你們厮殺嗎？」他大聲喊着震如雷轟，這時魯君佩就帶着些人在屋中出來，擺着兩手，臉兒擺手，連連嚷着說：「別打！別打！快放這位羅爺走！」羅小虎微微冷笑，一回手又扭住了魯君佩，說：「煩你送我出門！」當下他就一手持刀，一手扭住魯君佩往外去走，一路無阻到門前叫人開了大門羅小虎又回身瞪了魯君佩一眼見魯君佩渾身亂抖也很可憐他便一聲冷笑說「你大概也都明白了以後你有什麼詭計自管再使去吧？」魯君佩連連搖頭說：「我再沒有了！明早我就叫玉小姐回家，以後我不害她！」羅小虎把魯君佩一鬆手，魯君佩隨之癱坐在地下，羅小虎於夜幕之下，就獨自昂然走去。這時魯宅裏雖然鬧出了一件驚人之事，但距此不算太遠的隱仙觀內却十分淒涼，那觀院的松柏樹被風吹得發出蕭蕭之聲，那空屋子裏地下又放着個紙燈籠，沙漠鼠是早就回來了。他雖然很從、但是躺在炕席上睡覺，心裡想着剛才把那兩頭騾子的騾弄傷了，不知有効沒有，「老爺」也知怎不樣了，今天能夠得手不能。並且回想起來昨夜，下着雨的時候，「老爺」把「太太」玉嬌龍背到這炕上來，那股得意的勁兒，眞叫人看着眼饞。可是又想起那時自己在窗外偷窺，突然有個人把一口寶劍貼住了自己的冰涼的脖頸，却又不禁打了個冷戰，心想那人的武藝恐怕比玉嬌龍還要高，不然怎麼一轉眼間他就沒有了蹤影，而且一點聲音都沒有？……………害怕他簡直躺不住了。待了一會，花臉獾又來了，他是把鑣車趕回了宣武門內他的家裡，又趕緊跑到這裏來了手裡也提着個燈籠，還有一包酒菜，腰裡揣着一把燒酒壺。兩人湊在一塊兒，沙漠鼠的膽子就大了，同時兩隻燈籠湊在一塊兒，屋子也顯着亮了。兩人就喝着酒兒談着閒話，又多時，他們的「老爺」就回來了。羅小虎一進屋，他們齊都下了炕，只見羅小虎身上並無傷，頭上並無汗像是沒經過爭鬥的樣子，氣憤也似是消了，可是精神却顯出來十分倦怠，兩隻大眼仍帶着憂愁之態，腰帶上插着雪亮的銅環子的寶刀，衣內，懷裡却露出來一角紙，就是白天買的那張紙，這時上面可有字跡了。羅小虎把屋下的半壺酒兩口喝盡，就命花臉獾沙漠鼠二人回去，他也不多說話，倒在床上便睡，一夜漫漫地過去了。第二天花臉獾與沙漠鼠又來到廟裡邊候差遣，却見羅小虎正同着本觀的老道士談話，聲音很低，他們都不敢在旁聽。可是待了一會，羅小虎就叫花臉獾回去收束行李，套車，並囑咐務必摘下那綠色的車圍，說是：「咱們卽日就走！就離開北京，事情現在都辦完了！」沙漠鼠却瞪目吐舌頭，心說：「來了一趟北京，鬧了多少日子，到現在老爺還是個光棍兒呀？怎麼，事情就算完了呢？」花臉獾却欣跳起來，拉了他的夥伴一下，說：「老爺一定是帶着咱們回新疆！不是還去販馬，就是再上紅松嶺。」當下他跑走了，收拾了他們的箱子金銀，行李，套上車，就又來到，沙漠鼠且由廟後院將馬牽出來。

今日節目

八、三〇　第三次治強運動特輯節目　北京
新民體操　北京
八、五〇　初等日語講座　北京（第三九講）　四宮春行
九、一〇　華北時局　北京
唱片　北京
侯東昌　岳母刺字
戰宛城
九、三〇　新聞重述　北京
九、五〇　商情行市　北京
一〇、〇五　新民講壇　北京
現代青年之訓練組織與指導（四）
新民會組織科部員　張國維
一一、五〇　唱片　北京
黃陂青年歌　汾河灣
一二、〇〇　報時　北京
冬季衛生運動週
演講
冬季衛生的常識
北郊衛生事務所長　趙鎔
一二、一〇　職業介紹　北京
一二、一五　娛樂節目　北京
一、梁亭大鼓　藏鳳林
王三姐拋彩
二、南板馬頭調　韓潔蓮
孟姜女尋夫
一三、〇〇　新聞　北京
一三、一五　魚肉蔬菜行市　北京
一三、二〇　唱片　北京
奇冤報　路遙知馬力
一三、三〇　評書　北京
飛龍傳（第二六五回）　品正三
一四、三〇　新聞　北京
一四、五〇　娛樂節目　北京
一、滑稽大鼓
海三姐逛市場　張允芳
二、零書
取長沙　翟青山
一八、〇〇　兒童時間　北京
兒童之話：
琳琳環遊世界記（五九）　柳稚心
一八、二〇　兒童新聞　北京
一八、二七　預報本晚節目　本台
一八、三〇　中等日語講座　北京
（第三九講）　益田信夫
一九、〇〇　婦女時間　北京
我們的治安強化
北京市女警察小隊長　胡培文
一九、二〇　行政工作報告　北京
一九、二七　各地行政工作　北京
一九、三〇　演講　北京
訪日滿視察感想
華北記者訪日視察團
一九、五〇　絲竹合奏　北京
幻聲社
二〇、二〇　新聞　北京
二〇、四〇　娛樂節目　北京
一、灤州影戲
夜宿花亭　德順影戲班
二、雜耍
刺蹕改行　張澤圃
二一、三〇　地方新聞　本台
預報節目　本台
二一、四〇　京音大鼓　北京
鐵鎖威　譚鳳元
二二、〇〇　報時新聞　北京
治強解說　北京
二二、一〇　京劇　北京

日曆

△十二月十八日（星期四）
△十一月一日
△滿潮　午前五時〇分（三三六）　午後五時五五分（三五五）
△乾潮　午前十一時三五分（一三）　午後十一時一五分（七六）
△太陽出　八時四分　沒　五時四七分
△太陰出　七時一三分　沒　五時五四分

海州組合出帆

船名	入港	出港
海州行		
得春	十八日	十九日
迎春	十七日	十八日
元泰		
壽水口行		
瑞祥	十四日	十八日
石臼所行		
永祥	十九日	二十日
華新	十七日	十八日
海川	二十日	廿一日
新順	十八日	十九日
吉祥	廿一日	廿二日
大有	十八日	二十日
石島行		
義順		十八日

株式會社中村組　隱岐輪船洋行　協信海運株式會社　海州汽船同業組合　電話22四四五九號　二三七三號

國民政府內政部化驗許可證成字第一號
前臨時政府內政部化驗許可證成字第一號
國民政府實業部商標註册證第二七四九號
國立北京大學醫學院檢查化驗鑑定合格
北京衛生局註册第一號　天津衛生局立案成字第七十號
上海衛生局立案衛字第廿二號　青島衛生局批准立案第四號
南京衛生局化驗合格發給許可證成字第三號……膠海關化驗合格

去痰精

□萬病皆由痰作怪……願君速服「去痰精」！逢痰化水

專治　寒痰、風痰、白痰、咳痰、痰喘、痰核、痰鳴、痰迷、痰中帶血、胸膈痰積、痰結、心痰、痰塞、痰嗽、黃痰、牽痰、咳痰、痰癢、滯痰、結痰、飲痰、小兒痰鎖、喉痰、小兒痰驚、喉中痰、此藥味美、大人小兒均易服、或用水化合、或隨身、小大人均宜、痰排出、身體康健、盡排出痰、身有痰者如去痰一日不繼、其害不小、有痰者勿遲服。

各埠經售處

青島▲山東路廣東商店、長春堂、中西藥房、金鼎藥房、廣安藥房、宏濟藥房▲四方路華豐藥房、建美藥房、漢成藥房、濟生藥房▲黃島路光華藥房、福德藥房▲易州路中國藥房、膠東藥房、霞東藥房、新民藥房、大同藥房▲山西路長春堂▲北京路天合藥房、膠東藥房、長春堂▲雲南路濟生藥房、厚德藥房▲膠州路華新藥房、彭記東洋藥房、永壽藥店▲李村路神州藥房▲台東一路廣東商店分銷處▲台東三路強南藥房、大生藥店▲雲門路海功藥房▲益都路美華藥房
濟南▲緯三路西張藥房、大同志藥局▲西關大街五洲藥房▲緯二路中西藥房、宏濟藥房、新德藥房▲西門大街寶林藥房▲芙蓉街明春堂藥房▲普利街大同志藥店▲南大槐樹安懷堂▲緯十二路中美藥房▲青年會西首新華北藥房▲緯一路福祿壽藥房▲緯四路
烟台▲各大藥房　威海▲各大藥房　周村▲同仁堂　濰縣▲宏大百貨店、承興藥房　博山▲福成藥房　坊子▲振華藥房　膠縣▲宏大藥房　高密▲福生藥號　濟甯▲泰興藥房　德州▲宏仁藥房　東昌▲萬春堂藥房　棗莊▲大藥房　臨淸▲正華藥房　桑園▲國華藥房　龍口▲萬壽藥房

□請堅決指定要去痰精

有痰去痰、無痰防痰、人身無痰、益壽延年。
（預防痰患）凡平日無痰、每晚服此藥一次、能預防生痰、過浸潤易生痰之人、宜常服此藥、勿間斷。

掃疥

專治 一乾濕疥瘡、濕疹瘙癢及一切頑性頭皮膚病 定價每盒四角 各大藥房均有出售
青島南洋藥房總經理　山西路二十三號　電話二、五八四二號

精神治病不針不藥

係根據心靈學原理、應用精神療力感應等科學新法、專治中西醫束手針藥不效之疑難大症、如各種精神病、神經衰弱、失眠症、疑心症、歇斯的里、腦病、腸胃病、生殖器病、糖尿病、婦科諸病、以及一切惡癖等、均能立刻見效、翹日斷根、誠現代最簡捷之根本治療法也。（簡章備索）
精神治療專家宋本昭啓
地址　定陶路十八號

多年老牌 止咳良藥 化痰止咳丸

本室出品化痰止咳丸經數十年之研究經驗多人揀選上料製成此丸藥性和平不寒不燥不論何種咳嗽有定喘化痰之功潤肺止咳之效茲將主治各症列下
（主治各症）傷風外感咳嗽　風熱風寒咳嗽　黑痰頑痰咳嗽　痰中帶血咳嗽　胸膈氣滯咳嗽　夜睡不寧咳嗽　寒氣作嘔咳嗽　病後體弱咳嗽　水飲寒痰咳嗽　秋燥冬寒咳嗽　喉癢聲啞咳嗽　老人虛弱咳嗽　久咳肺傷咳嗽　黃痰白痰咳嗽　哮喘痰鳴咳嗽（每瓶定價一元）
廣東慎之堂出品
廣東藥品商店總經理各大藥房均售　青島山東路中市　電話2七一七九

讓受 盤聲明 逕啓者因經理胡聖化現因營業虧累無意進行情願將該號一切貨物傢具等項出讓與胡志本胞弟胡性本二人接受經營另定商號爲文成永記所有文成昇記欠外外欠一切賬目均歸胡聖化自行清理與文成永記無涉用特雙方合同登報聲明　讓盤人　胡聖化　受盤人　胡志本　胡性本

徵求高等住宅　茲擬租賃西洋式高等住宅須有房間五間以上者如有願出租者可請依照左記地點通知接洽是荷　埠頭會社庶務課　電話三、一〇三一號

聲明撤保　查三三一四五〇居住證保鄙人作保現因該被保人未徵得鄙人同意竟攜該證他去但以責任關係除已請警察局撤保註銷外特此登報聲明以昭愼重　順興路四二號二戶于明之啓

遺失聲明　啓者鄙人於民國三十年十一月十二日在煙台福順德棧買到青島福順德照付四八八七號匯票一只計李錫韞名下國幣三百三十元正不愼遺失除掛失止付外特具實山工廠立保證書將現款由青島福順德如數領出嗣後該票無論落於何人之手概作廢紙特此聲明　孫民三啓

解約聲明　啓者雙方因意見不合卽將民國二十三年八月十六日所訂婚約解除永斷關係此後男婚女嫁各不相干除另立解除契約各執一紙外特此聲明　孫銘興　藏淑貞全啓

緊要聲明　啓者茲有芝罘路三十七號源茂盛表店經理蘇連第因生意不振無意經營將鋪墊貨物經友人介紹兌於尼裕齋名下經營以後源茂盛蘇連第欠外外欠等與尼裕齋名下無涉恐後無憑雙方特此登報聲明　出兌人蘇連第　受兌人尼裕齋

遺失聲明　敬啓者茲爲敝號新浦總櫃寄來信擬三只計青口久大號立久字第十一號洋一千元青口同吉立字第七號五百元青島恒茂內張仲芬照付又青口育記立育字第十四號五百元恒茂內仲梓屏照付祇因敝號一時不愼將此信三張完全丟失除向該三家掛失止付外此信無論落於何人之手概作廢紙特此登報聲明　駐青新浦福晉商店啓

遺失聲明　啓者敝人於民國三十年十月十一日在北京福順德買到青島福順德照付四二四六號匯票一只計蕭壽亭名下國幣一百元正不愼遺失除掛失止付外特具愼德號聊城路二十一號電話二五九五五立保證書將現款由青島福順德如數領出嗣後該票無論落於何人之手概作廢紙特此聲明　宋賓德啓

遺失聲明　第三一六二六七號居住證遺失聲明作廢　與中街三三號王傳才啓
遺失聲明　第一二八七八九號居住證遺失聲明作廢　臨淸路十號附十二戶宋志堂啓
遺失聲明　第三三八〇八七號居住證遺失聲明作廢　大名路一七〇號張藏山啓
遺失聲明　第〇一二〇七二號居住證遺失聲明作廢　鄒城路一號內五號劉璽福啓
遺失聲明　第三三九〇一六號居住證遺失聲明作廢　台東四路三九號高福祥啓
遺失聲明　第二六七三〇四號居住證遺失聲明作廢　浮山後村一〇五號王正金啓
遺失聲明　第〇〇一四四〇號居住證遺失聲明作廢　山東路一六八號呂竹壽啓
遺失聲明　第〇七〇二一七號居住證遺失聲明作廢　城武路二八號內一九三戶宋在交啓

遺失聲明　第三〇六八二五號居住證遺失聲明作廢　西吳家村二三五號孫義鳳啓
遺失聲明　第〇五八五二六號居住證遺失聲明作廢　鞍城路一〇六號王淑蘭啓
遺失聲明　第〇八六八八六號居住證遺失聲明作廢　平度路四二號王會成啓
遺失聲明　第二六〇四二二號居住證遺失聲明作廢　四方永樂巷十六號楊兆順啓
遺失聲明　第三三四八九九號居住證遺失聲明作廢　南仲家窪新字一八號一戶乙趙仁吉啓
遺失聲明　第〇一〇一九七號居住證遺失聲明作廢　黃島路三號楊信福啓
遺失聲明　第〇八八二三一號居住證遺失聲明作廢　黃島路德壽堂三號高振江啓
遺失聲明　第〇七二六八〇號居住證遺失聲明作廢　台西四路三平民院一二五號荊茂林啓
遺失聲明　第一七二八四二號居住證遺失聲明作廢　曹縣路四三號李子貞啓
遺失聲明　第二八七六二八號居住證遺失聲明作廢　大港山村四八七號秦玉高啓
遺失聲明　第〇三二四一〇號居住證遺失聲明作廢　滋陽路同仁里內二號楊張美文啓
遺失聲明　第〇五二〇二〇號居住證遺失聲明作廢　肥城路一〇號內三戶劉孫氏啓
遺失聲明　第九八八二三七號居住證遺失聲明作廢　四川路新市場五五七號張守江啓
遺失聲明　第〇五一二四六號居住證遺失聲明作廢　肥城路三三號劉漢修啓

止咳化痰特效良藥　華壹氏白松糖漿

星鐘商標
藥師監製　醫師實驗
治咳防癆　雍具奇效

上海華壹氏藥房出品
駐青分行四方路六十四號
電話二、五〇三四號

玲奮電機

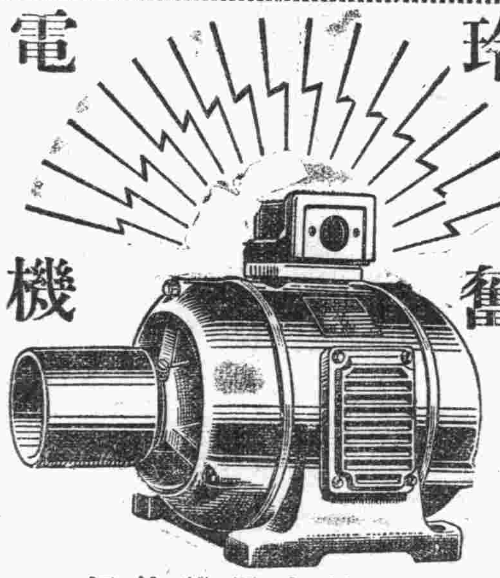

遠勝舶來保證使用
青島代理處 盛亨洋行　東鎮歸化路十二號　電話三一二一四號

保證責任青島金融合作社啓
本社開幕以來荷蒙各社員匡贊營業日趨發展良深感奮凡各種存放款及存款等無不竭誠辦理爲便利社員存押貨物備有倉庫兼辦小本輔助小本經營者并代理火險人壽險保險業務今爲台東鎮各社員放款特在台東鎮設立辦事處在所本社辦事手續敏捷利息特別從優存放如蒙惠顧無任歡迎
社址　肥城路十四號　電話二、七七三九
辦事駐在所　台東鎮商務會內

感謝國醫張百效大夫
逕啓者、青市中醫、張百效先生、醫學精深、經驗宏富、凡有疑難重症、無不着手回春、洵爲現代之良醫、內子於去春染痰喘症、兼腎下作痛、漏延中醫士診治罔效、嗣經友人介紹張君百效、遂往就診、僅服藥三劑、病卽見瘳、繼服數十劑、完全去根、迄今年餘未犯、近與內子談及、上年病狀之危險、因感先生治療之迅速、醫藥固效者、特書數語、登諸報端、聊表謝忱、並敬告島上士女、如有身染重症、請速往診視、定能獲美滿效果也。
診病時間門診上午十時至下午二時診費兩元出診下午三時至六時診費五元一東西鎮加倍
張君百效現寓觀海一路十二號
舊曆初一十五停診
鄙人賀俊生謹啓　寓登州路八號

小孩瘦弱須服　宏興鷓鴣菜

鷓鴣菜能補兒童身體兼有開胃除病之效瘦弱者服之轉爲肥壯
總經理　天合益大藥房　青島北京路山東路

北京針灸醫士楊道眞
施以毫髮金針、刺肉不痛、出針不流血專治中西醫藥無效一切疑難大症
診所青島觀象一路一號

小兒聖藥　李琴圃福幼餅

擅治小兒食積腹痛面黃少食發熱咳嗽嘔吐瀉痢等症
每瓶六角　藥房均售
琴圃兒科醫院發行　吳淞路九號　電話二四四七六號

金城大戲院
西大森（同記）二十二號
坤伶首席京劇明星青衣花旦　張豔卿
文武老生 盛連奎　文雅小生 魏豐田
開演時間午十二時夜六時
新角到齊　擇吉開演
每逢星期六、日午戲准演
座價　池座十排一元五　池座後排一元　樓座一律一元　碼票三角　外加觀覽捐一成
售票時間　每日上午十時
先期售票　對號入座

中和戲院
青島山東路北首電話二二六二二
黃寶岩　張文琴　婁儒亞
茹福麟　孫慧霞　楊壽山　韓子峯　秦月樓　劉湘臣　桂雅卿
午一時開五時止夜六時開11時止
午戲　趕三關　法門寺　賢孝子
夜戲　九本西遊記
價目　午戲　樓座每位七角　池座每位五角　碼座每位三角
夜價　池座前十排一元五　池座後十排一元　碼座每位一律七角　邊座每位三角（加捐在外）

東鎮慈光大戲院
雲門路二十三號電話三一六八八
開演時間　假日午前十一時開演　平日午後一時開至五時止　晚十時前開
座價　優等三角　兒童學生二角　加捐一成
今天公演
藝華影業公司有聲古裝歷史鉅片
王元龍　王明徵　文逸民　紫佳林　路主演
出生入死！矢志效忠！
荊軻刺秦王
田光金殿壯！蕭月何追韓信！
下期公演　燕子盜

新華大戲院
東鎮雲南路六十三號電話三〇五五五　分院
徐劍秋　劉鷟豔　朱美君　鈞培　徐春華　陳永豪　劉俊卿　劉劍仙　陳翠芝　劉退蘭
今天午戲　全本燭影計　黃鶴樓
今天夜戲　六本武則天
票價　樓上下一律五角加一成　落場捐當獎金計算得九日開業總決夜
…

光陸電影院
海泊路六十三號
開演時間　每日早一起時十起至時一夜十時止　期星假日演
座價　頭等三角　貳等二角五　小孩學生加捐一成
十二月十日起映四天
明月影片公司新出品
全部武俠戰鬥鉅片
查瑞龍　鄔麗珠　主演
關東大俠三集
爭吃飯！救女俠！錢給救人被反！
下期公演　關東大俠七集

平安
滄口路二十二號　電話二五一四八
時間　每日一三五七九點開演
票價　優等一律五角　學生兒童七角一加一成
今日選映　明星影片公司出品
白楊　龔秋霞　舒綉文　黃耐霜
嚴梅農　孫敏　姚萍　謝雲卿　合演
社會諷刺歌唱愛情巨片
天眞浪漫　四千金　嬌辣潑辣
四個不同的性格！有個同的結果！
解剖盲戀的害！描寫人生的痛！
每場加演　日美英開戰第二報　美國力量
下期公演　流氓小姐

光陸大戲院
平度路二十二號　電話二七八三〇
循環開演　座價　九角　七角　五角　一加捐一成
中國第一部恐怖片　今年再度隆重公演！
鬼哭神號　驚嚇恐怖
新華影片公司社會恐怖巨片
導演　馬徐維邦　主演　金山　胡萍　施超　周文珠
夜半歌聲
一九月冷！午夜風淒！歌聲隱約！怪影憧憧！
○半夜裏戲院頂上的怪聲○
○三更天別墅樓頭的人影○